新京日日新聞
夕刊 七月十二日
本紙定價 一部五錢 一ヶ月一圓 郵税一ヶ月十五錢
廣告料金 普通一行一圓五十錢 特別二圓五十錢
發行所 新京永樂町四ノ一 新京日日新聞社 電話③二二五・三三〇〇
發行人 十河榮忠 編輯人 和波薫 印刷人 水越内之介

古本買入 評價適正御報參 吉野町 巖松堂書店 電③五五

宣德達情に白熱論議
第三回首都聯合協議會 第三日

首都聯合協議會第三日目（十二日）は空襲警報下の防衛訓練第二日に並行しかつ北滿第一線の野に興亞の礎として散華した護國の英靈を迎へる自粛哀悼日である而して上程議案は青年問題、住宅難問題、協和會問題等市民生活に密接不可分の重要問題が山積し各代表自粛一段の緊張を以て定刻午前九時開會、劈頭英靈に對し銃後市民の赤心を披瀝する緊急動議の提出される等自粛議場風景を繰り展げ第七十三號協和義勇奉公隊強化に關する件をトップに次いで青年問題と眞摯なる論議を展開した

議場肅然
英靈に哀悼捧ぐ
開會劈頭緊急動議

首聯第三日目（十二日）寺中副議長議長席につき午前九時開會劈頭・岩間甲子之助氏（韓家屯分會）けふは英靈を迎へる自粛哀悼日である、我々代表は心から英靈に哀悼の誠を捧げると共に英靈の出迎へ、御通夜に奉仕するため本協議會より代表者をおくられたい

と緊急動議を提出、全員起立の裡に賛成、日滿人各一名宛二名を議長指名によつて選出することに決定、銃後市民としての赤心を披瀝する眞摯なる自粛議場風景を織り出して審議に入り第二日目の持越した

義勇奉公隊檢討

議案七十三號協和義勇奉公隊強化に關する件（中央法衙ほか二分會提出）を上程、本案提出の理由は、義勇奉公隊設立後既に一ヶ年有餘を經るも未だ之が訓練は歩兵操典の一部を模倣するに過ぎぬ理想と現實は餘りに遊離してゐる、その原因の根源は隊活動範圍並に日常訓練に於て徒らに理想の掲示に止まり實際的活動訓練に具體的なものなくさらに積極的にしてげつ時局に適せざるものあると思考す、時局益々重大なるに奉公隊の使命は重大である、面目の一新を圖れ而してこれが辨法に奉公隊の組織その他に關し法的根據を速かに整備せよと要望す

萬漢規矩樓氏（中央法衙分會）協和義勇奉公隊の重要性を強調これが強化は更に一朝有事の際國內に於ける治安維持に絶對的に信頼を持たるべきものである、これが辨法について、一、世界並に國內の情勢を許す限り隊員に周知せしめて彼等自身から湧然と湧き上る如き奉公心の涵養に努められたい、即ち修養講座、座談會等以外の方法を研究されたし、一、分隊の如き少數は可能であるが、大部隊になると統一困難であるが故に歩兵操典の如きものを作成、隊員に熟讀せしめもつて隊の強化を圖られたし、一、現在同隊で運用してゐる經費は潤澤でない協和會費の中から出資されてゐるものであるこれがため隊運營に支障を來たすおそれあり奉公隊の經費の全部又は一部を國家より補助せしめられたし

次いで古賀保雄氏（鐵發分會）は實行こそ先決問題である、それに對しては活動の中心である中堅幹部の訓練に徹底を期せ

岡田昇一氏（興運路分會）は奉公隊員の精神訓練を圖り、隊員の出席率に付て述べ滿系の

沙羅金氏（和順區分會）奉公隊訓練實施の困難なる原因が隊籍の不明確であること並に隊員が奉公の精神に燃えてゐないため召集に困難を感ずるものである

鳴澤慶司氏（房産分會）當局の具體的指導を要望後房産分隊長としての體驗に見る時奉仕に參加する隊員は凡て献身的燃ゆるが如き精神を持つてゐるに拘らず協和精神たるべき指導に當る上層級の者があまりにも不熱心な點が見受けられ遺憾とするところである、政府並協和會はこれ等の點に着目して上層階級並に責任者に對し愼重對策を講ぜられたいと上層階級に覺醒の矢を放つ

李福氏（臨河分會）滿人を日人と同一視し訓練しようとするところに無理がある勿論滿人に奉公精神がないといふことはないが、滿人は尙國民訓練の初段階にあるものである指導の立場にある日系がはつきりとした指導的信念を持ち日人は兄として弟たる滿系を指導されたい

日常體驗しその實踐に於て幾多の惱みを持つ本問題に對して各自體驗から割り出した隊をよりよく發展し充實せしめんとする熱意に燃えた提出理由に對する補足說明並に意見が續々と開陳された

休日が多過る
休祭日活用に一石

岩崎義雄氏（衛生技術廠分會）現下青年層の精神其他に關する強化運動は即ち協和義勇奉公隊の強化である吾々は獨逸青年層教育の如くヒトラー政策を全面的に謳歌するのではないがこれから學ぶべき點が多々あると思ふが本奉公隊の強化の一つとして日本に於ける兵役の義務は或る年齡に達した時に國民の義務であるといふ觀念を植ゑつけると同時に適當なる期間内訓練に當らしめるべきである即ちこれに依つて同案辨法中表彰制度の制定、身分保證又は恩典の附與、隊員の獲得なるものは隊員であると云ふ名譽によつて自然解決されるものである

柴田正氏（中央分會）青木義勇奉公隊科長の奉仕等の動員に對し自己の營業のためにこれを休み、その利潤を以つてカフェーや料理店に於て自己享樂をなす如き者あるやに對し、反駁し、さう云つた事は絶對に無いと斷言する、何かの間違であると思ふ、更に滿洲國は日本に比べると非常に休日が多い、市內營業者は協和會の奉公日等の如き自發的に休業するといふやうに、人材不足の折柄協和會に於ては今後この種動員については休祭日を利用される樣考慮されたい

これに對し青木奉公隊科長答辯、かくて質問、意見盡くるところなく續けられる折柄、金子首都本部副長起つて各代表の熱心なる討議並に熱意について感謝の意を表し隊強化のため一層努力今後面目を一新軌道に乘つた活動を展開する旨を述べ今後の協力を要望しさらに寺中議長より當局並に各代表の熱意に重ねて謝意を表し採決に入り本案は首都本部一任と決定續いて「青年自興運動に關する」答申案に對して新井委員長より經過報告あり、次で

柴田正氏（中央分會）より答申案は第十三號議案青年問題と一括上程審議するとの緊急動議を提出、滿場これに賛成午前十一時五十分一旦休憩

發展せぬ理由
青木科長論陣に答辯

殘されてゐる日程は山積してゐる、時間の推移と各代表の眞摯な討議、この二つは議事進行の惱みである寺中副議長の面上には焦躁の色が濃く描かれてゐる、關係當局として答辯に青木首都協和義勇奉公隊科長起ち各代表の論戰は事務的問題と訓練問題の二つに歸結する

と前提

事務的問題に付てはこれが解結を目下關係當局と折衝中である、訓練問題については官廳會社、地域、農林とそれぞれその趣きを異にし指導方針もこれを明らかに分けてゐるが、然し趣旨が不徹底であることは遺憾であるその不徹底である原因は指導力の不充分、努力の足らぬことを意味することであらうが、組織の管が通じてゐないことにもある、組織の強化は反面訓練にまつものである、組織と訓練の兩者は相俟つて進まねばならぬ、地域の訓練指導については困難を感じてゐる、而して召集そのものが訓練の第一であり且つ主要な部分であり、ことに注意を拂つてゐる要するに奉公隊の發展せぬ理由は理想と現實の距りが大であること、國民負擔の不均衡であることに根源があると述べ、これが詳細について說明さらに世界の情勢を說き總動員體制の整備を強調、本案に對しては今後委員會を組織し中央本部と連絡審議を約し各代表の協力を要望した

西國使節團 梅津大使訪問

滿西兩國の通商貿易促進並に親善關係樹立の重要使命を帶びて十一日入京したスペイン經濟使節團一行は十二日午前九時十分宿舍ヤマトホテルを出發同十五分關東軍司令部に梅津全權大使を訪問挨拶をなした

新東亞建設の礎石
青年自興運動に關する答申

首聯第三日劈頭報告された青年自興運動に關する答申は次の通り

現代青年の歷史的使命

世界歷史の一大轉換期に直面し日滿兩國は更生支那と相提携し共同の理想を堅持して所謂東亞新秩序の建設に邁進しつゝあるが、これが成否は一に繫つて次代を擔當する青年の雙肩に在り翻て現在の青年の動向を觀るに無理想、無氣力、無自覺にして浮薄なる風潮に馴れんとする者多く今にして之を放置せんか眞に憂ふべき事態を惹起せん、蓋し國家將來の安危に關する重大問題と云ふべく青年自興運動の興る亦故無きに非ず、即ち青年をして無節操、無自覺の淵より救ひ滿洲帝國をして東亞新秩序建設の中樞國家の首班として有力なる一礎石たらしむべく努力する所以にして、之が頽廢の原因は主として無規制の個人自由、誤れる唯物主義の學校教育に指摘し得べく斯の如き情勢を誘導する四圍の環境も亦之が有力なる禍因となさざるべからず、從て之が風潮を克服し進んで青年精神作興に資せんが爲め皇道精神の昂揚、絶對奉仕服從の社會觀念、新興國家に對應する指導理念の確立を急務となすべし、具體策を示せば左の如し

一、指導精神
1 新倫理に基く指導精神即ち人生觀、世界觀の確立
2 協和會精神を内容とする青年教育令を制定し協和會之が錬成をなすこと
3 建國運動の推進力たるべき先達的指導者の錬成に重點を置くこと
4 建國精神並時局認識を老壯年層特に家庭の父兄社會並各機關の上長者に徹底すること
5 青年を單に事務擔當の使用人と看做す觀念を是正し國家人を預り尊重すべき必要性を認識せしむること

二、組織
1 義勇奉公隊、勤勞奉仕等に依る團體訓練の強化即ち一定の年齡に達したる者は一定期間必ずこの種訓練に義務的に參加せしむること
2 教育家其の他各種團體等に於て國民を教化善導すべき職務にある指導者は特に青年教育に力を盡すが如く何等かの組織を設くること即ち學者、宗教家等の衛頭進出義務性の確立
3 全國に學區を設け協和學院（假稱）を設置す尙之が指導者養成機關を各主要都市に置くこと
4 政府協和會代表者の講演會を主要都市に於て組織的に開催し以て國家の政策を明示し以て國民特に青年の進むべき道を明かにすること
5 青年の自發的積極性を發揚するため各分會に青年部を設置すること
6 協和會に於て獨身寮の如きものを造り青年官吏會社員等を收容し鍛錬生活を實行せしめ滿洲に於ける松下村塾たらしむること
7 官廳並特殊會社の新採用者に對しては一ヶ月乃至三ヶ月間の訓練を施し行の生活を實行せしめ建國精神を體得せしむることとし
8 青年自興運動の精華として各官廳、會社の中堅青年を選び青年自興隊（假稱）を結成すること
9 青年運動の一翼として女子青年の組織を作ること
10 趣味同好會の結成（レコード、繪畫、習字、文學、謠曲、川柳、詩吟、音樂、語學、輪讀會、研究會等）

三、施設並施策
1 協和青年會館を新京（大同公園附近）に建築すること
2 精神修鍊道場を新京地區に開設し複合民族國家たる實體の把握、道義國家の國民たる名譽を徹底體得せしむること
3 協和遊園地を經營し屋內運動場、簡易動植物園、各種健全娛樂館、文化映畫館、協和食堂、協和喫茶店等を設くること
4 簡易圖書館、新聞閲覽所を多數設立し既設圖書館を一般に簡便に開放すること
5 體育獎勵館並名畫、名作の陳列館を設置して美的精神の涵養を圖ること
6 協和會又は市當局の公衆食堂を數ケ所に開設し獨身者、通勤者、勞働者のために栄養食の廉價提供をなすこと
7 協和農場を各都市隣接地域に設け分會別に勤勞奉仕せしめ土に親しみ自然に親炙する機會を作ること
8 簡易住宅又は會社の獨身寮を增設し娛樂機關を整ひ潤ひのある生活をなさしむること

市井談義
安信するな
協和會は萬能に非ず

首聯協議會の議案を見て感ずることは、會員の中に協和會萬能病者ともいふべき分子の少くないことである▼たとへば第二日の上程議案、協和會費工作費を會費をもつて充當するの件の如き、その理由と辨法を仔細に檢討するとき、寧ろ提案者の思想の健全を疑ひたくなる▼即ち、協和會が依然として政府の從屬機關としての機能のみしか發揮し得ないのは、經費の全額を政府に依存するが故なりと斷じ▼その辨法として工作費は全額會費を以て充當し、會費は會員の收入財產に對し一定金額を提出せしむ、とある▼之は明かに協和會を既成政黨化せんとするもので滿洲國に於ては許すべからざる思想である▼會費といふものは元來が平等を原則とする。等級を附する場合もその選擇は會員の自由意思に依る。收入財產に應じ徴收する如きは、たゞ租税に於てのみ之が行はれる▼協和會費を租税化して、經費の獨立を圖り以て政府と對等の位置に立たんとす。かくせざれば發揮できずとする協和會の機能とは、果してどんなことを指すのか▼協和會は飽くまで國家機構たる國體で、政府とは所謂表裏一體をなすべきものである。政府を離れて協和會は存在しない▼それを會費を租税化して經費の獨立を圖り、政府を離れて獨自の運動を展開せんとす。協和會を誤るものはかゝる協和會狂信論者である▼協和讀本制定案なども あれ程執念に喰ひ下るべき問題ではない。民生部が教科書中に成る可く多く取入れるといふ以上、それで澤山ではないか▼副讀本とすれば小學・中學各學年別々に作つて與へねばならぬ。全體それ程協和會に關し教ふべきことがあるか▼協和記念日制定案にしても、滿洲國が如何に休日過多に惱ひされつゝあるかを考へたらこんな案は出ぬ筈である▼しかも是等の案を解決にでもすることか、全聯まで持出さんとするに至つては、衆議統裁も考へ物である。

廣州灣に監視員を派遣
大本營海軍部公表

【東京十二日發國通】帝國政府は曩に佛印よりする援蔣物資の奥地流入禁絶狀態監視のため監視員を派遣したがさらに海軍では佛國租借地廣州灣よりの援蔣行爲停止實狀監視のため十二日左の如く監視員派遣を公表した

大本營海軍報道部公表 大本營海軍部は廣州灣佛國租借地當局の實施する援蔣物資輸送停止の實狀監視のため委員を派遣することとなり今回左の通り發令せらる

委員長 海軍大佐圓山英勳、海軍少佐日高震作外十四名

外交長老と有田外相懇談

【東京發國通】有田外相は十一日午後六時半より外相官邸に外交長老を招き懇談會を催し長老側よりは小幡酉吉、長岡春一、山川端夫、永井松三、出淵勝次、松田道一、田中都吉、大田爲吉、武者小路公共、川越茂、澤田節三、酒匂秀一の各氏、外務省より有田外相、谷次官以下各局部長出席、晩餐を共にしつゝ現下の國際情勢を中心に種々意見の交換を遂げ同九時過ぎ散會

廣東方面に英佛關係摩擦

【廣東十二日發國通】英佛國交斷絶の影響は南支方面にも漸次複雜微妙に波及し殊に香港に近接する廣東在留佛人間には反英意識が急激に昂まり某有力佛人の如きは事態かくなるうへは一日も速かに日本軍によつて香港が封鎖されることを要望する旨を眞面目に主張してゐるほどで、南支における英佛關係の前途はかなり注目されてゐる

新政治體制
結成氣運熟す
本格的運動展開

【東京發國通】輕井澤の山莊で新政治體制結成の構想を練りつゝある近衛公は十一日終日新體制の方針組織これが具現方策などにつき考へ進めた結果はゞその輪廓を固めるに至つたのでいよいよ十三日歸京することとなつた

一方中央政界では政友會兩派は解黨準備全く完了十五、六日頃解黨することゝなつて居り社大黨は既に去る六日解黨を決行またその去就を注視されてゐた民政黨も十日の有志代議士會の空氣ならびに黨幹部のこれに對する態度よりみて新體制への參加はもはや確實視されつゝあり政府また日毎に昂揚しつゝある新體制待望の氣運に鑑み近衛公の歸京を待つて十四日頃石渡內閣書記官長をして公と會見せしめ新體制乘出しの公の決意如何を打診することとなつてゐる右會見の結果如何によつては米内首相と近衛公との會見か行はれるものとみられいづれにしても政府側は近衛公との會見によつて十五日頃新體制に對するその態度を決する方針で新體制運動は政府が態度を決定する十五日頃よりいよいよ本格的な動きに入る事とならう

バルカン發火點
ソ聯のルーマニア進出に動搖

【イスタンブール十日發國通】ソ聯のルーマニア進出以來バルカンの動搖は漸次擴大せんとしてゐるが當地ではブルガリアが十一日を期し總動員を行ふとの流說が飛び極度に緊張してゐる

消息通によればもしブルガリアが總動員を斷行すれば、トルコも斷乎これに應じて一大動員令を決行即時集結せしめる豫定といはれる、しかし現在ソ聯軍艦がブルガリアのヴアルナ港內に碇泊してゐる事實に鑑みブルガリアが動員を行つたとしてもそれは直接トルコを目標としたものでなくソ聯に味方するためになされたものとみる向が多い一般に憂慮されてゐることはソ聯が目下トルコに突きつけてゐるといはれるダーダネルス海峽管理に關する最後通牒が拒否された場合ソ聯がブルガリアを[illegible]せしめて軍艦の國土通過權を獲得、赤軍をして陸路トルコ、ブルガリア國境線を突破殺到せしめることであつて、その時こそ歐洲の火藥庫バルカンは獨伊が好むと好まざるに拘らず猛然爆發し戰亂の渦中に投ぜられること、ならう

日勃通商促進

【ソフィア十日發國通】ブルガリア政府は日本、ブルガリア通商關係促進のため今回新たに首都ソフィアに日勃商業會議所を開設することとなり會頭には下院議員ミコフォロフ氏が就任した旨發表した

佛蘭西政府
パリに復歸

【ヴイシー十一日發國通】ペタン首相は十一日夜ラヂオを通じフランス政府は今回ヴエルサイユに移轉、各省はパリに復歸することに決した旨發表した

佛政府は去る六月初めツールに遷都してよりボルドー、クレルモン、フェラン、ヴイシーを經て約一ヶ月半ぶりにパリに歸還するわけである

佛國首席に
ペタン元帥

【ヴイシー十一日發國通】ペタン元帥は十一日夜同元帥をフランスの最高指導者たる「フランス國首席」に推戴する公式布告に署名を了した

尙フランス國首席とは大統領と首相を兼ねるもので、十二日ルブラン大統領の辭職とともに效力を發生する

臨時國務院會議 政府は十二日午前十時より國務總理官邸に於て臨時國務院會議を開催した

人事往來

著京
▲白銀功氏（靈家）十二日東京大都ホテル
▲九里小藏氏（大連都市交通支配人）同ヤマトホテル
▲小龍敏夫氏（萬國農務公司）同國都ホテル
▲井田亮一氏（牡丹江木材會社）同三國ホテル
▲富家昌三氏（東紙産業會社員）同
▲松井亮助氏（中山工業所）同
▲松尾竹夫氏（中山工業所）同
▲中島富造氏（神戶中島組）同滿蒙ホテル

出發
▲奥野松吉氏 哈市へ
▲森晉二郎氏 哈市へ
▲三宅末太郎氏 安東へ
▲南治之助氏 鞍山へ
▲坂田太郎松氏 鞍山へ
▲岡田隆一氏 北京へ
▲岩田穂二氏 安東へ

その日く

さすがに經濟の問題では大いに熱論討議されたのである
◇
みんなの關心が、まさしくそこにあることを示したのである
◇
これに依つて愈よその良き成果を見るを得るならば喜んでよい
◇
バルカンの事を言うてもロンドンからはすでに大分遠くなつてゐる
◇
言葉の種類の多いソ聯、無論火事泥に當る言葉もあるだらうテ

アルバム・エハガキ製作 二葉寫眞館 新京東一條通ダイヤ街 電③二七八二番

滿洲百貨店組合協定價格品 新京地区

[illegible]

白晝敵機空襲にも 國都の護り益す堅し
挺身・防護團員の大活躍
防護訓練 第二日目

執拗な國都襲撃を試みる敵機に對して敢然完璧なる防禦施設と統制ある訓練をもつて反撃、その堅き護りを誇つた國都防衛各防護團は早くも自信たつぷりな面持ちで訓練第二日目十二日を迎へた、この日も相變らず雨雲低く垂れて照つたり曇つたりの蒸し暑さ

午前六時市防衛統監部は演習軍防衛命令及び訓練市警護命令を下達した、こゝに各防護團は更に堅き護りに邁進すべく事に臨む體制を完了

折しも十時三十九分凡ゆる通信機關を通じて警戒警報の傳達が敏速に行はれゝば防護團員は各々の部署につき刻々と迫る敵襲に備へて待機の姿勢だが容易に敵機は姿を見せない、前哨戰で叩かれて臆したのか、待機した團員は何時の間にか焦々した興奮狀態へと引き摺られて行くやうな錯覺に陷ち込む心持ちそれを醒すが如く午後零時十分さらに三時十五分敵機空襲のサイレンが大地を搖つて空高く鳴り響いた、見よ！國都防衛に起つた防護團懸命の訓練振りを、いよ〳〵最高潮に達した訓練絵巻は次々と展開されて行く（寫眞は三中井前の消毒班の活躍（上）と全統監の視察向つて左）

百貨店の買物客 地下室へ避難
防毒救護訓練も上乘

午後零時十分空襲サイレンとともに敵機は斷雲を利して大同大街三中井百貨店附近に持久性瓦斯彈を投下する他數個所へ燒夷彈瓦斯彈を投下し去つた、場所、時刻共に三中井の超滿員時を狙つての空襲も男女店員からなる三中井自體防護團の指導よろしく店内の買物客悉く足並揃へて階下公共避難所へ待避

一方持久性瓦斯彈投下で人事不省に陷つた通行人數名（擬裝）の救護收容治療並に防毒訓練は衛生義勇隊第二分隊出動美、關屋正副統監、村川衛生重任工務各處長らの統監で行はれ、うだる暑熱を克服して多大の効果を收めた

燒夷彈投下に 滿人擧つて消火
益發合

燒夷彈を蒙り猛火に掩はれた大馬路益發合は逸ち早く出動した消防班の活動で難なく鎮滅したが、城内一の繁華街のこととて避難を忘れて見物しようと云ふもの多く、これが避難交通整理に團員大汗ダクの態であつた

〝驟雨〟も防訓に一役
避難に意外のスピード

午後零時十分第一回空襲サイレンが鳴つた、十分間内に公共避難所か軒下か兎に角身體を敵機から見えぬところへ隱さねばならない、あゝ丁度雨が落ちて來たそれ避難ッてなことで前日の空襲管制への移行よりも遙かに迅速のうちに行はれた

これは城内滿人街も同樣上々の出來、大玄關新京驛も警護隊、驛員の手で完全なものであつた、路上に停止した車輛に乘車したままでゐるものあり殊に馬車のお客サンに多く、こんな圖々しい態度は次回より改めるべきだ……なほ依然表戸を閉めて二階以上の窓を開放してゐる殆んどがビル、アパート、商店等で注意が望まれてゐる

新民報編輯局長狙撃さる

【北京發國通】北京新民報編輯局長吳菊癡氏（三一）は九日午後九時頃外區南華街通行中突然暗闇より狙撃され頭部に盲貫銃創を負つたので直ちに附近の病院に收容手當を加へたが間もなく絶命した、氏は先般訪日華文記者團の一員とし渡日した人で演劇批評家としても知られてゐる

綠蔭こころぐ (四)
佐久間晃

七……月の太陽の情熱を桃底から足裏へヂリヂリ燒けつきさうに感じる。馬車が一台木蔭に休んでゐる。「オオイ馬車！」やり切れなくなつて聲をかけると車上で眠りこけてゐる馬車夫、片手を振つて指さす方を見ると馬の背中に白旗を揭げてある、チエッ心憎い白旗―暫時休息―とは誰の發案であるのか―（國務院附近にて）

聖なる清掃と 肩章縫針奉仕
敷島高女の集團勤勞始る

敷島高女では十五日から始まる夏季休暇に先立ち十一日から十四日までの四日間集團勤勞奉仕作業を行ふこととなり、全校八百名を一、二年の四百名、三年以上の四百名の兩班に分ち年少組が忠靈塔境内、新京神社の清掃ならびに黃龍公園の除草に聖なる汗の奉仕にいそしめば高年組は軍制軍服の肩章六千組を新制軍服の標章に縫ひなほす作業を開始したが學校當局から配布された「時局下の生活心得」を座右に銃後の乙女として除草清掃に或は糸と針持つて頼もしい奉仕を續ける制服の處女達八百の奉仕姿は聖戰下に相應しい貴い光景である【寫眞は肩章縫奉仕】

各所の防火振り

なほ第一回空襲警報解除後都南寮（電々宿舍）では防火訓練を實施潑溂たる若人の訓練振りを見せた

第二回空襲警報間に金泰洋行（綜合訓練）、寬城區寬城町會（家庭防護訓練）一匡街國民優級學校（綜合訓練）の諸訓練が元氣一杯繰り展げられた

豐樂路

順天區豐樂路町會、東光區通化路町會は防火、防毒、救護等に全町會民一體となつて活動、一段と向上した家庭防護振りを發揮した

女學生避難
國民高等學校で火災

授業中の女子國民高等學校が燒夷彈で大火災を起した一先生の指導で整然と避難した

けふ自肅哀悼日
英靈も微笑まん
國都防衛の勇壯振り

けふ防衛訓練下國都に迎へる自肅哀悼の日吉林方面から午後二時十分、哈爾濱方面から同三時十分、戰友の胸に抱かれて新京驛に到着した英靈〇〇柱は折から警戒警報或は空襲警報發令下の通行人が避難した國都の町を國防婦人會、市公署、協和會など各種團體に出迎へられて西廣場厚生會館に安置され

午後九時からは燈火管制下にしめやかな慰靈祭が營まれるこの日國都市民は一齊に英靈に對して哀悼の誠を捧げ「酒なしデー」を先導する日滿軍當局に呼應してあらゆる快樂を廢した自肅自戒の風景を繰り展げ夜は午後七時から首都協和修養會館に建大副總長作田莊一博士の「現代に付て」と題する修養講演が行はれ國都の青年男女に多大の感激を與へる

首聯代表奉仕

首聯協議會第三日の十二日岩間代表より緊急動議として提出された、英靈に奉仕する首聯代表は議長の指名によつて次の如く決定した

▽二時十分到着の遺骨出迎へ、岩間甲斐之助氏（韓家屯分會）屋子祥氏（祝分會）
▽三時十分同出迎へ、岩崎義雄氏（衛生技術廠分會）宮學會氏（交通部分會）
▽御通夜、淺井庄一郎氏（入船分會）王立藩氏（大隨家窩分會）金子議長、中村書記長
▽十三日十時三十分遺骨出發見送り、寺中副議長、二副議長

宮廷府御造營
留日學生が汗の奉仕

【東京發國通】宮廷府御造營に汗の奉仕をするため歸滿する滿洲國留日學生勤勞奉仕隊四十五名は大使館水原主事に引率され十一日午後九時東京驛發列車で出發した、この四十五名は何れも來年度の卒業者で十四日新京着ともに宮廷府ならびに聖域造營に勤勞奉仕をする

一方日本に殘る來年度卒業者百六十名は十一日より二隊に分れ八ヶ嶽修練場で、本年度入學の百餘名は千葉縣富浦海岸でそれぞれ十日間づつ合宿夏季訓練を行ふことになつた

折しも撮影中
演員扮裝の儘避難
滿映

滿映では十二時十分空襲警報鳴り響くと共に防空團長平野庶務課長指揮の下に全員一階ホールに集合、宣傳課員は職掌柄警報係となつて活躍、折柄スタヂオでは「風潮」クランク中であつたが演員監督連も扮裝のまゝで駈けつけるなど異風景を展開、演員宿舍にあつた演員達も演員役員の指揮の下に夫々避難した

國軍々樂隊演奏會
十三日大同公園

治安部新京軍樂隊では十三日午後八時より山田軍樂上尉の指揮の下に大同公園（音樂堂）に於て演奏會を開催することとなつた

滿鮮對抗競技
七種目を正式決定

滿鮮對抗競技大會第一回準備委員會は十一日午後五時から國都飯店に於て鈴木體聯主事以下各協會理事廿名並に朝鮮體協側から鹽澤、金兩氏出席のもとに左の打合せを行つた

一、準備委員會を設けその十三分科委員を置き委員長、委員幹事を決定す總務、經理、競技、公演、施設、設備【用具】式典、接伴、宣傳、記錄、宿舍、服裝、警事

一、種目は朝鮮側の希望を入れ陸上、水上、足球、軟式庭球、硬式庭球、體操、馬術の七種目を正式決定、更に排球、籃球、卓球、ラグビー、野球の五種目も考慮し更に打合せ決定する

一、滿鮮共選手は同數とす

一、入場は一切無料とす

一、トロフイーは双方持參

一、正選手は三ヶ月以上居住の者

更に正式決定した競技別に會場、日時、種目、競技方法に就き各協會より朝鮮側に報告することになつた

文藝慰問團
二度目の渡支

【東京發國通】海軍省軍事普及部ではさきに派遣した「輝く部隊」新鋭作家ならびに演奏會員の中南支海軍部隊慰問隊が頗る好評を博したのに鑑み今度は畫家、音樂家、舞踊家等盛り澤山な陣容で二度目の文藝慰問團を送ることに決定、十一日夜芝の水交社で打合會を開催した、今回の慰問隊の顔觸れは

聲樂家荻野綾子、音樂家星野葉董、舞踊家備見章、畫家伊藤滿、刈谷驚行、梁川剛一、長谷川露二、黑崎義介、漫畫家井元水明の諸氏で現地にある兵隊さんの似顔や漫畫を描いたり音樂や舞踊の會を催して第一回慰問團に負けない活躍をしようと種々の計畫を練つて散會した、一行は海軍有終會の廣瀨大佐が團長に來る十九日東京を出發、廿日神戶から鹿島丸に乘船廿三日上海着、約一ヶ月に亘つて南京、漢口、廈門汕頭、廣東をはじめ出來れば海南島も慰問するはずである

日比學生會議代表出發

【神戶發國通】郵船新田丸は十一日正午神戶解纜上海經由マニラに向つたが、同船で第四回日比學生會議に出席する日本代表學生卅名及び休假を利用し比島で熱帶病の研究をする大阪帝大醫學部學生吉村盛昭、渡邊武夫の兩君が出發した

千秋樂 大連場所

大相撲大連場所は十一日の千秋樂によつて肉彈相搏つ熱戰七日間の幕を下ろしたが、成績次の如し

中入後
駒ノ里（吊出し）國光
增位山（寄切り）十三錦
相模川（叩込み）九ヶ錦
武ノ里（寄切り）巴潟
神東山（押出し）佐渡島
佐賀花（寄切り）綾若
松浦潟（上手投）兩國
大和錦（寄切り）大浪
藤ノ里（突出し）金湊
二瀨川（寄切り）大邱山
楯甲（叩込み）櫻錦
旭川（寄切り）龍王山
肥州山（吊出し）鶴ヶ嶺
出羽湊（打棄り）磐石
笠置山（寄切り）大潮
之より三役
綾昇（上手投）照國
名寄岩（上手投）安藝海
羽黑山（渡込み）前田山
打出し七時廿一分

今晚の放送

▲七・三〇（新京）英靈讚歌「海ゆかば」他、新京放送合唱團▲七・四〇（東京）日支交驩放送▲八・〇〇（東京）銃後通信▲八・一〇（東京）落語「鍬形」亭鳳亭柳枝▲八・三〇（大阪）ラヂオドラマ▲九・一〇（東京）時事解說「注目すべき米國の動向」高田元三郎

滿鐵水泳部強化

滿鐵運動會新京支部水泳部ではシーズンを迎へ水泳部の強化を期すべく、十四日新京中學校プールに於て懇親會を兼ね第一回記錄會を開催することになつた

淨土宗長春寺の五重相傳會

市内曙町淨土宗長春寺は去る大正四年先住福田闡正師が宗命を負ひ創立開教以來滿二十五周年に達するのと現住伊藤之信師が檀信徒の援助により寺の内外の諸設備を完了したので今秋總本山知恩院特命布教師五島法住僧正の滿洲巡錫を機會に同師を聘し記念五重相傳會を修行すること〻なつたが贈五重とは死去した親や子供のために回向供養する大法會である、尙期日は十月初旬、詳細は長春寺電話三ノ二九二三番へ照會すれば判ること〻なつてゐる

公示催告

康德七年（貫）第二二號
新京特別市大和通七拾七番地 申立人 丸紀洋行事 小西鹿藏
新京特別市東一條通五拾六番地 右申立代理人 新保喜一

左記證券ノ所持人ハ康德八年一月二十日迄ニ當法院ニ其權利ヲ屆出テ且證券ヲ提出スベシ若シ右期日迄ニ屆出ヲ爲サゞルトキハ其ノ無效ヲ宣告スルコトアルベシ

證券ノ重要ナル表示
一、種類 倉荷證券
一、番號 七四六
一、荷造 箱入
一、品名及品質 建築金物
一、箇數 六四個
一、重量又ハ容積 一個平均約八〇瓩 總量五、七〇〇瓩
一、火災保險 壹個ニ付一四〇圓金額八、九六〇圓期間貨物保管中保險者大阪海上火災保險株式會社
一、入庫番號 一一五六番
一、保管場所 五號
一、保管料 一包一個ニ付金八錢
一、入庫月日 昭和十四年十月六日
一、保管期限 昭和十五年一月六日
一、寄託者 新京、丸紀洋行
一、證券作成年月日 昭和十四年十月六日
一、作成地 新京
一、發行者 株式會社福田商店倉庫部 取締役社長 福田右一

康德七年七月五日
新京區法院 審判官 山浦重三

募集
東京大相撲中茶屋
女子仲賣人（お茶子さん）數十名
申込期間 七月二十日迄
申込場所 東二條通十六（平本洋行前） 臨塚興業社
希望者は至急本人來談を乞ふ

募集
接客係 三名（但し日本内地人に限る）
右希望者は至急本人來談相成度し
帝都キネマ事務所

女子事務員募集
年齡十七歲以上廿五歲迄若干名
自筆履歷書持參の上本人來談のこと
新京豐樂路三〇八（千代田ビル）
滿洲機材工業株式會社 新京出張所 電（3）一七八七番

美女給さん大募集
1、收入絕大です
1、本人御來談の事
グランドカフエー 大新京
新京富士町三ノ三 電話（3）三四五六 三六四七番

科病性 科人婦 產
沖津醫院
醫博 沖津亘 院長 室町二丁目 電話(3)5689

寶山の商品券
實用・便利……受けて重寶……

盆提灯
瀟洒優雅な氣品を堪へた變り盆提灯を始め岐阜提灯いろ〳〵豐富に揃ひました
◇扇子・うちわ各種
◇花火各種品揃
百貨 金榮
電話代表(3)6611

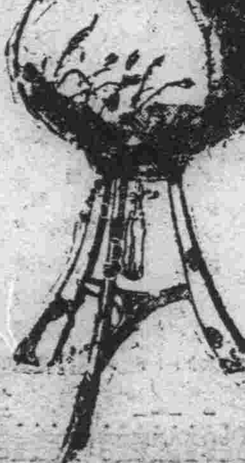

葬御禮
男 吉川小三郎

鹿谷綜合齒科
診療時間 午前九時……午後七時
日曜祭日午後休診
レントゲン科 光線療法科 口腔外科 一般齒科

海陸運送 通關代辨 市內運搬 引越荷造
丸重洋行支店
新京富士町四丁目ノ四 電話③二六七一番 六一四六番 保稅③四七七八番

滿洲儲蓄債券 株式・公社債
滿洲興業銀行別動機關
滿洲證券取引所一般取引人
滿洲興業證券株式會社
本社 新京大同大街

うなぎ 川魚料理
鍋の店 魚力
吉陽ビル 電三 六八〇五

內科 性病科
槇醫院
院長 槇吉治
小兒科專門 醫學博士 槇精一
興安大路 電話(2)一五八〇 一九九〇

夕刊娯樂

コント 藥の效用について

これは北滿の田舍で聞いて來た實話である。わが友水谷加餐君はその北滿の小さな街で、KG銀行の支店長をやつてゐる。尤も支店と言つてもこの間出來たばかり、しかも雪解けに天井が落ちたといふとも可憐な建物の支店である。そんな所だから、加餐君は赴任するに當つて家族を内地に歸還せしめた。目下單身である。

この銀行支店に隣りして同地第一といふカフエーがある。臨時獨身の加餐君にしてみれば、足おのづからこのカフエーに向くのも當然なことであらう。それにこのやうな小さな街では市況一般を探るためにも、このカフエーあたりが中々役に立つ。

小さな街だし、浮氣も出來難く、加餐君は專らカフエーの女らと清純に遊ぶ事を主とした。ところでこのカフエーのスターの一人にニキビに惱んでゐるコがゐた。いかに青春の象徴とはいへ、餘り多くてはこりや惱みであらう。

親切な加餐君はそこで近頃出來た良藥があると教へてやつた。實はそれは淋病の藥なのだが、不思議にニキビ除りに利くんだとも附け加へた。いや、不思議ぢやない、淋菌もニキビ菌も同じ種族の菌なんぢやからと、銀行屋に似合はぬ知識の程も閃かせた。

加餐君を信じたか、それともニキビを除くに熱心だつたが、彼女は決然その藥を買つて飲んだ。三箱も買つて來て飲んだ。まことに新人の言も我を欺かず、ニキビは嘘みたいに殲滅された。電撃的效果であつた。

思ふに、そんな藥ならニキビとりの藥として賣つたら大いに賣れるであらう。それをしないのを見ると、やはりもう一つの方の用途の需要が多いわけであらうか？考へさせられることである。

その藥の名は何かつて？コントは廣告ぢやないですそれは書くわけに行かぬ、だが一體君はどつちに惱んどるのだ？わしやニキビについての效き目だけしか言つとらんよ。——終りに加餐君の加餐を祈る

（相澄聞川）

アリランを松竹で映畫化
十月頃半島にロケ

松竹幹部の數次に亘る滿鮮支視察により松竹の大陸進出は何等かの形に於て具現化されるものと見られてゐたが「西住戰車長傳」の特殊ロケは別として玆に大陸を背景とする第一彈として先づ大陸の據點半島をバックに映畫化することになり松竹大船の全機能を傾けると共に半島映畫界、劇壇の協調を求め半島獨特のメロデーをもつて廣く人口に膾炙されてゐる「アリラン」の歌を主題とする創作脚本を映畫化することになつた

この企畫はこの程大陸視察より歸國した城戸所長が半島をつぶさに視察して同地の映畫觀客の七十パーセントが半島人で特に美人を誇る半島女性が壓倒的であるといふ事實から内鮮一體の重大使命を再認識してプランを樹てたもので遲くとも十月頃までには現地に大擧ロケ隊が乘込むものと見られてゐる

野心的時代劇
新興の〃〃〃保護事業映畫

新興京都の永田所長は今春司法省より映畫人最初の保護司に任命され、京都保護監察所保護司として保護事業にも盡力してゐるが、同氏はこれを機に今秋の大作として製作費十萬圓を計上我が保護事業を扱つた野心的時代劇を製作することとなつた

▽元祿兄弟鑑△ 松竹京都映畫、義士外傳百姓彌作の鐵眼に取材したもので、彌作の純朴律義な性格が近隣の人々との間に釀し出すユーモラスな物語りの中に、彌作の弟神崎與五郎との美しい兄弟愛を織込んだ秋經瑚次郎のオリヂナルものにより、好調にある新人小坂哲人が監督に當つた、藤井貢、海江田讓二、最上米子共演、長春座十二日封切

米、興行に増税

軍備擴張に狂奔してゐる米國では四百八十億ドル軍事費豫算の通過と共に、興行方面にもその振當が當然廻つて來て、年額約三千萬ドルの增徵となり、從來の四十セントの免稅點が三十セントに引上られ、總體に一割の增課稅となる、映畫界が今までに支拂つてゐる稅額は國稅年額一億ドル、地方稅二億五千ドル合計三億五千ドルだから、今後は約四億ドルに近いものが軍擴の手傳ひをすることになるわけだ

映畫館ガラ開き
さびれるロンドン

ドイツの空襲に脅える英京ロンドンの興行界は文字通り火が消えた樣になつてゐるが、各常設館の收入數字の上で見ると、三九年六月一日の一〇〇に對し本年六月一日は四〇であり、六月十日に到ると三五に低下し全滅の日も遠くないと悲觀視されてゐる

雜音

長春座寫眞替り、先週薄力なプロに疲れ氣味だつた後半を押し切り大船總動員の「一女性の覺悟」第一部と『元祿兄弟鑑』で、大船物トリだけにしつかりした客足が期待出來やう▲銀座キネマも替つて「母の願ひ」と「元祿だんだら染」の新興封切、ムラなき新興番組の强さはあるが、同時に變り榮えせぬ嘆きもある▼豐劇は引續き東寶全プロ、「秀子の應援團長」と「春よいづこ」でスポーツと歌謠物の組合せは氣輕く見られさうで惡くはない▼帝キネの爆笑プロの初日、晝間は普通初日以上に出でないものであつたが、エノケン物は前作に劣り、淸金物は前作と五十步百步、アトラクションがあつてまあ〳〵といふところだが、このアトラクションも餘り替り榮えのせぬもの横尾泥海男の司會で名もなき歌手と踊り子が熱演するが、暑いのに全く御苦勞樣と申上げるより他はない

室内装飾織物
直輸入商
株式會社 紀昌洋行
本店 大連市山縣通大倉ビル一階 電(2)七九四九、九四三三、八五四七
支店 奉天市八幡町七番地 電(2)六三二六
日本綿花株式会社装飾織物販売店
レザークロース・窓掛・ブラインド
リノリユム及附属品・テレンプ
暗幕生地・塗料

古本買入
古きを賣つて新智識を！
東一條通一六
巖松堂古典部
電話(3)三八四二一 五五五四

双眼鏡
野外散策用
競馬用
十二圓より
軍用プリズム
六倍より
清眼堂
新京吉野町二丁目
電話(三)二三九二

美術額縁
製造販賣
洋画材料の店
新京東一条通り 稲荷社横
岩竹誠美堂
電(3)五一〇五番

籐製家具
赤札奉仕
十四日マデ五階

三中井

腕づく半次 (72)

中川雨之助
西正世志畫

飴を賣る男
鳴くなア、啼くなア、きりぎりす。鳴いたとてエお江戸が見えるぢやあるまいし。こちやエ、こちや構やせぬウ。
アラ、また賣れた、嬉しいな
ドコ、ドンドコ〳〵。
半次は、何の氣もなく、ぶらぶらと、その飴屋の方へ歩いて行つた。飴屋の前に立つてゐる三歳ばかりの男の兒の後ろ姿に、不圖心を惹かれたからであつた。
傍へ行つてみたが、その兒は、やはり千太郎とは思へぬやうな汚ない兒であつた。なそして半次は、何心く飴屋の顔をヒョイと見て『おや？』と思つたのであつた。
女のやうに、手拭の姉さん冠りをして、平袖の華美な衣服に、裁つけ袴といふお定まりの服装をして、頭に柄を載せて、歌を唄つてゐる顔が、鵜の勘太に、あまりにも能く似てゐたからであつた。

一ト月ほど前に、暫らく旅で風を入れて來るから、といつて、女房子をつれて流山街頭へ踏み出して行つた勘太が、今頃こんな處で飴を賣つてゐるのは可笑いが、やつぱり勘太に違ひなかつた。
『オイ、おめえ勘太ぢやねえか』
さういつて聲をかけるといま前の子供に、飴と景物の風車とを渡さうとしてゐた勘太は、ハッとして半次を見た。
『あッ、半次兄イぢやねえか』
『やつぱりさうか。俺ら人違ひぢやねえかと思つたぜ』
小兒の圓陣は崩れた。兩人を殘して置いて、皆は山門の中へバラバラと駈けて行つてしまつた。
『どうしたい。勘太？』
『どうしましたえ。兄イ？』
兩人の眼と眼とが、探り合ふやうに、ヂロ〳〵と、暫らく動くだけであつた。

『あッ、さうだ。何より先に、兄貴の耳に入れてえと思つてゐたことがあるんだ。それは、竹の塚の一件だが、まだ何も兄貴は知らねえだろ。知つてゐるなら今時分安閑としてこんな處を歩いちや居られねえ筈だ』
何か事情がありさうだと半次は思はず勘太の言葉に眉をひそめて、
『何だか氣にかゝる話のやうだが、俺はまだ何にも聞いちやゐねえ。一體竹の塚に何があつたんだい』
『兄貴、吃驚しちやいけねえぜ。竹の塚のお藤さんが浪人組に攫はれたんだ』
『えッ、お藤はんが——？それは、眞實の話か』
知らぬ間に、そんな一大事が、眞實に起つてゐようとはどうしても信じられなかつた。
『誰が、嘘なんか吐くもんか。若し俺らを疑ぐるなら、ものは試しだ、一ト走り千住まで行つて、聞いてみるが宜い、あの界隈では、專らの評判なんだから……』
半次は、唇を嚙みしめて暫くヂッと考へてゐたが、
『勘太、兎に角、彼處まで來てもつと詳しい話を聞かしてくれ』
といつて、山門脇の人目につかぬ處を、顎で示して罷いて、自分が、先に立つてスタ〳〵歩いて行つた。
勘太もあとからついて來た。
『お藤はんが浪人組に攫はれたことを、身内の奴等は皆知つてゐるだらう』
『そりや知つてゐるさ』
『知つてゐながら、指をくはへて、見てゐる筈は無えぢやねえか……第一、平太はどうした。平太は？』
『ところが、その平太兄イは、枕も上らねえ大病なんだ』
『なに、平太は病氣……ぢやあ、外の奴等は、どうしたんだ』
『それがね兄貴、兄貴の前ぢや、チト言ひ難い話だが竹の塚の身内には人間らしい溫たけえ血の通つてゐる奴は、一人も居ねえんだ』

商況 十二日前場 每外經濟電報

倫敦金塊 一六八志〇
倫敦銀塊 二一片六分三
同 先物 二一片四分三
紐育金塊 三五弗〇〇
紐育銀塊 三四仙四分三

▲外國爲替
米英爲替 三弗六六仙五分
米日爲替 二三弗四七仙
英日爲替 六弗一二仙
英支爲替 一志三片二分一
英佛爲替 四片八分三
英獨爲替 —
米獨爲替 四〇仙〇五

▲紐育株式
スチール株 五一弗二分一
アナゴンダ株 一九弗二分一

▲紐育棉花
現物 一〇仙五八
七月限 九仙七〇

買賣現物 株式公債 畑園太商店 (前便郵央中) 新京中央通一番地 電③二三四九・六一六五

十月限 九仙四八
十二月限 九仙三三
一月限 九仙二三
三月限 九仙〇八
五月限 八仙九三

▲印棉
ブローチ 一六八留比〇〇
オームラ 一六〇留比〇〇
ベンゴール 一二九留比〇〇

各地株式市況

▲東京株式(短期) 寄付 大引
新東 新鐘紡 大新 同新 帝新 洋紙 日石 日立 郵船 日産 同新 日工 滿電 東電 日鐵 滿新 糖曹 日 [illegible]

▲大阪株式(短期) 寄付 大引
新 鐘紡 新 日産 帝新 商船 [illegible]

▲大連株式(短期) 寄付 大引
五品 大新 新東 滿業 鐘紡 同新 滿鐵 豆新 土木 [illegible]

各地商品市況

▲大阪綿布
七月限 八月限 九月限 十月限 十一月限 十二月限 一月限 [illegible]

▲大阪棉花
七月限 [illegible]

▲大阪期米
八月限 — 九月限 — 十月限 — 十一月限 — 十二月限 — 一月限 —

▲大阪人絹
當限 — 中限 — 先限 —

當限 — 五月限 — 六月限 — 七月限 —

▲横濱生糸
七月限 八月限 九月限 十月限 十一月限 十二月限 現物 [illegible]

土曜 七赤 / 月六 丁巳 / 十月 友引 / 三九 開 / 日日 柳宿
東京・本郷・神誠館

●一白の人 そろ〳〵進め道々に人の助けも加はり來る 南と艮と乾が吉
●二黒の人 油斷も隙もならぬ日殊に賣買は注意を要す 坤と南と艮が吉
●三碧の人 苦慮するよりも識者に問ふが早くて且安全 壬と坤と乾が吉
●四緑の人 内に和合あれば運氣整ひ順調に發展すべし 壬と坤と甲が吉
●五黄の人 心のみ急げども駒は進まず氣運來復を待て 坤と南と北が吉
●六白の人 陰氣に閉されて些末の事まで心の苦となる日 巽と北と壬が吉
●七赤の人 輕卒を戒しめ牛歩をとれば平坦の道に出づ 巽と艮と壬が吉
●八白の人 世話事は免れ得らるゝだけ免るゝ方が安全 坤と艮と巳が吉
●九紫の人 幸運の日なる故何事も進で吉し飲食は注意 乾と丁と巽が吉

清料理 東明 吉野町 電(3)二一二七

大楠公
池田富保 監督
阪東妻三郎 月形龍之助 尾上菊太郎 澤村國太郎 市川春代 片山明彦 原健作 大倉千代子 深水藤子 オールスター
嗚呼！忠烈悲壯楠公父子の盡忠を描く豪華大繪卷！
赤坂千早の城砦にへんぽんと飜る勤王の大旆！
一門一族を擧げてこれぞ菊水の流れに薫る
盡忠烈々の大精神！
十四日封切
新京キネマ

民刑一般法律事務
辯護士 律師 小西曾一
新京特別市大和通六八番地(第一銀行通大和通交叉點西入) 電話(3)四七三四番

朝日座 電②三〇九六
月報映畫		2.07	4.50	7.35	
ニュース					
仇なさけ	12.00	2.45	5.31	8.15	
鬼あざみ	12.55	3.40	6.25	9.10	10.15
10日より12日まで 料金50セン
13日より 涙の揺籃 陽氣眼鏡

豐樂劇場 電②一四四五
ニュース短篇		1.10	4.05	7.00	
春よいづこ		1.40	4.35	7.36	
秀子の應援團長	12.00	2.55	5.50	8.45	10.00
十二日より十六日迄・料金六十錢
十七日より 親爺三重奏 エノケンの近藤勇

銀座キネマ 電③六四六五
ニュース		1.23	4.22	7.21	
名流時局演藝 元祿だんだら染		1.58	4.57	7.56	
母の願ひ	12.00	2.59	5.58	8.57	10.10
十二日より十六日迄 料金一圓均一
十七日より 未完成交響樂 會議は踊る

長春座 電⑤七六六
ニュース 文化映畫	11.40	2.25	5.10	7.55	
元祿兄弟鑑	12.10	2.55	5.40	8.25	
女性の覺悟純情の花	1.20	4.05	6.50	9.35	10.35
十二日より十八日迄 料金一圓
十九日より 女性の覺悟第二部 阿新丸

帝都キネマ 電②一四〇五
ニュース短篇	11.30	3.05	6.40	
だんだら繪卷	12.05	3.40	7.15	
アトラクション	1.20	4.55	8.10	
エノケンのワンワン大將	2.10	5.45	9.00	10.10
11日より16日まで 一圓均一

新京キネマ 電②二〇六八
十三日まで 内部改造に付休館
十四日豫定 特別興行披露 大楠公

民刑事訴訟顧問及鑑定貸家貸地管理
滿洲國特許商標登錄 請書類作成
辯護士 辨理士 黒田實法律事務所
新京朝日通三十三番地 日本橋通より西入半丁 電話⑧五四四九番

建築材料商
硝子・塗料 鐵材・雜貨
硝子工事 塗裝工事請負
新京特別市老松町三ノ二
株式會社 天野商店
電話代表(3)六二一一(4) 出張所 大連・奉天・吉林

運送と荷造りの店
各種運送百般 通關貨物取扱 引越荷物荷造
荷造部新設
昌圖公司支店
本店 新京富士町五ノ二 電話(3)三七一七〇
支店 大連武藏町 奉天宮島町 一六五番

煉瓦木板に代る建築材料
カラカニーテ
特徵 防寒 防暑 耐火 經濟
カタログ進呈 御照會を乞ふ
滿洲カラカニーテ株式會社
新京大經路一三一 電話(2)一六三九番
本店 支店 ハルビン・大連・奉天・羅津

女性大行進
女性の覺悟
第一部 純情の花
愈々十二日封切
第二部 犠牲の歌 は引續き十九日封切
田中絹代 川崎弘子 佐分利信 桑野通子 三浦光子
槇芙佐子 三原純 高倉彰 山内光 汀陽子 春日英子 河野敏子 小櫻昌子 吉川滿子 岡村文子
飯田蝶子 高松榮子 奈良眞養 藤野秀夫 齋藤達雄 河村黎吉 葉山正雄 森川まさみ 木暮實千代 若水絹子 忍節子 東山光子 出雲八重子 羽田登貴子 葛城文子
協同監督 澁谷實 原研吉

元祿兄弟鑑
小坂哲人監督明朗篇
海江田譲二 藤井貢
長春座

〔大正九年十一月十四日 第三種郵便物認可〕 康德七年(昭和十五年)七月十三日 新京日日新聞 (土曜日) 第六千二百九十二號 (一)

新京日日新聞
朝刊
【本紙朝夕刊十二頁】
本紙一部五錢 一ヶ月一圓 定價 郵税一ヶ月十五錢
廣告料金 普通一行一圓五十錢 特別一行二圓五十錢
發行所 新京永樂町四ノ一 新京日日新聞社 電話③三三二五・三三〇〇
發行人 十河榮忠
編輯人 和波蘊
印刷人 永越内之介

新京永樂町二ノ十 電③六四五六
肛門病科
留神居 高田醫院

市民生活の中心衝く 住宅難問題に最高潮

分科委員會附託 首聯第三日

大陸第一線の華と散つた護國の英靈を迎へ全市には國都四十萬市民總動員下に壯烈なる防衛繪卷を展開する非常時局風景一入色濃き中に開會した首都聯合協議會第三日目十二日午後は午前中の持越しとなつた第十三號議案採用官吏社員及中堅會員の合同訓練並に一般青少年の修養娛樂機關設置の件、第二十四號議案住宅難應急對策に關する件、第五號議案町會と協和會組織の一元化に關する件、第六號議案協和會地域分會經費設定要望の件、以上四件を俎上に息もつがせぬ眞摯なる檢討を續けた、わけてその成果に多大の關心が拂はれてゐた住宅難問題に對しては一段の愼重が期せられ關係當局の說明は微に入り細に亙り各代表に發言の機を與へず全く口を封じ込め、あたかも話を聞く會の如き觀を呈する議場風景、議長は議事進行に焦慮、各代表また刻々に迫る時間の不足を歎く程に問題は重大視された、而して誠意と熱意に溢れた前後十一時間の長きに亙る論戰の後、第十三號青年問題は全聯提出に第二十四號住宅問題は分科委員會に附託、第五、六號議案町會、分會問題は首都一任と決定、第十二號議案公務員優遇に關する件を審議未了、第四日目に持ち越して午後八時十五分閉會、引續いて同八時半から住宅問題に對し再審議のため新井練三代表を委員長に代表二十餘名並に關係各機關代表參列分科委員會を開催した

青年自興問題賑ふ

首聯第三日午後の部は午前十一時五十五分續開

第十三號議案新採用官吏社員及中堅會員の合同訓練並に一般青少年の修養娛樂機關設置に關する件(總務廳ほか三分會提出)

を上程、本案は日本より就職渡滿する青少年が漸次增加の傾向にある喜ぶべき現象を示す折柄此等青少年は協和會精神の具體的把握に缺くる所少くない、のみならず彼等の私的生活は住宅難の結果或は健全なる娛樂修養機關のないため酒色に刺戟墮落する憂ふべき傾向がある、速かに修養機關を設け生活に潤を與へてこれを救濟することは目下の急務である、且つ社員及中堅會員の訓練を協和會で實施せよと叫ぶもので本案に對し首都本部では既に青年自興運動としてこれが對策に積極的運動を展開すると共に本會議には諸問事項として提出今や全國的問題として檢討されつゝある重要問題として今後の動向を注目されてゐるものである、先づ提出理由の補足的說明のためトップを切つて青年代表須藤信隆氏(滿炭分會)起つ

最近の青年の惡風潮に對し各官廳會社を一丸として大いなる合同訓練を行ひ、青年層の向上を圖り延いては事業に對する能率を高めて貰ひたい、この意味に於て是非首都本部に於てもこれを實行に移して頂きたい、その重點の一つとして我々青年の指導者たるべきものの指導養成、これが最も大事な先決問題であると思ふ、次に青年相互の向上を圖る意味に於て研鑽會の如きものをもつと增設し且つ强化して戴きたい

沙耀金氏(鐵南分會)

滿系の中流以下の青年は家事に從ひ役に立つてゐるが、中流以上は所謂高等遊民となりつゝある、故に是非滿系青年に對しても同樣精神的なる指導機關を設けて戴きたい

次いで古賀保雄氏(鑛發分會)補足的意見を開陳の後議長休憩を宣して晝食、時に午後零時四十五分、午後一時三十五分再開して王市行政處長登壇、滿系青少年の教育問題として教育三ヶ年計畫に於ける現下國都の學校情況を述べ、さらに本年度樹立の教育十ヶ年計畫及び青少年の修養娛樂機關の施設計畫内容に對し詳細說明した

濁點知らず

答辯中の王市行政科長『合同・訓練―然しながら―增加―臨時―』等話す言葉の濁點を落してゆくので非常に耳觸り

會期中日當寄附

これぞ協和の具現

首聯第二日の十二日午後の部開會を前に六十名の代表に對してそれぞれ日當及び車馬賃計二十五圓が支給されたが瀧竹三郎君(吉野分會)の緊急動議で四日間の日當十六圓を本部を通じて有意義な方面に寄附すべきだと提案し、これに對し滿場一致で可決用途については本部へ一任することゝなりこれぞ協和奉公精神の現はれと滿場を感激の中に包んだ

四相會議開く 藏相特に出席

【東京發國通】四相會議は十二日午後一時より首相官邸に開催、米内首相、有田外相、畑陸相、吉田海相のほか特に櫻内藏相出席し重要協議を行つた、去る五月末四相會議を創設して以來四相以外の閣僚が出席したのは今回が初めてで、櫻内藏相が特に出席するに至つたことは四相會議における外交問題の討議が一應の結論を得て新たなる段階に進むべきことを示唆するものとして注目される

炎熱の野砲進軍(晉北西境作戰)

再び意向打診か

有田外相、ク大使會談

【東京發國通】クレーギー英國大使は十二日午後四時官邸に有田外相を訪問しビルマ援蔣ルート禁絶の問題につき同六時まで會談を續行した、右に關し外務省情報部は同夜情報部長談をもつて

右會談は滿足なる進捗を示してをり、何れ來週月曜頃更に詳細なる發表をなし得る見込である

旨發表した

【ロンドン十二日發國通】英國政府はクレーギー駐日大使よりの請訓接受と同時にビルマ援蔣ルート遮斷に關する日本政府の要求につき更に檢討を加へた結果十一日クレーギー大使に對し再び回訓を發した、重光駐英大使は十日バトラー外務次官との會談で特に大局的見地から急速解決の必要ある所以を指摘したが、英國政府としても歐洲戰爭不介入政策を堅持してゐる日本政府を獨伊樞軸陣營に接近せしめることが大局的見地から極めて不得策なことは充分に承知してをり、結局正常な貿易を阻止することは出來ないとの法理的立場を維持しながら同時に軍需品の輸送を禁止して援蔣ルートの遮斷に關する日本政府の要求を滿足させる方式を發見するためクレーギー大使をして有田外相と重ねて交渉せしめる意向とみられてゐる

よき指導者待望

中村事務長方針宣明

次いで中村首都本部事務長起ち青年運動に熱辯を振ふ

在滿軍官民を問はず先輩の方々が等しく力を合せて後輩を愛護することに組織的に乘出し協力して戴くことが先づ第一に必要であり、識者が集つて之等を指導して行く事が大事である、現代の青年はよく自覺して本當の力を内にもつて居るけれどもそれを判然と得られないのであつて、如何にしてその純眞さを引出して行き青年を奮起させるか、明確なる目標をはつきり示さなければ單に奮起しろといつたところで駄目である、明確なる理念を確立して青年の向ふ所を立體的に示して先輩が溫い愛護の念を以て指導して行くならば必ずやこの運動は實を結ぶものと確信してゐる、次に指導者については軍官民を問はず協力されることは勿論であるが、加ふるに内地の識者を招聘し、或は指導者の養成も考へなければならない、義勇奉公隊、青少年團、學校方面の關係も考へて青年の各層に即應する保健、體位健全娛樂、趣味等も考へねばならぬが、先づ大きな大綱をお互にもつて出來ることから除々に實行してこの運動を大きなものに育て上げたい

次いで岡田昇一氏(興運路分會)より各青少年指導團體の不良に向はざるやうとその具體的防止策を要望、金子首都本部副長は青少年指導に對する希望を開陳の後採決の結果本案を性質を同じくする諮問事項青年自興運動と一括全聯へ提出に決定した

妾の住宅取上げよ

加藤代表叫ぶ

續いて國都四十萬市民の最も深刻な惱みである第二十四號議案住宅難應急對策に關する件(中央法衙他二十三分會)を上程加藤金保氏(白菊分會)先づ市民が蹙を潤らして住宅難を叫んでゐる折柄昨年度の煉瓦配給に對する民需の如何に繼子扱にされたかを具體的に數字を擧げ言語同斷であると說明、委員席に舌鋒を向けた後左の如く辯ず

擧げられてある辨法の一部に對し首都警察では何れも現規定に基いて許可されざるものと思ふ、その理由は防火防衛上とあるが、一應尤もなことではあるけれども昨日經濟統制問題の折田村副總監より懇々と述べられた如く團體行動は船の如く船長、船頭、乘客の三つが團結しなくては全く航海は難しい、住宅問題の難航海も同樣で船長はいふ迄もなく監督官廳たる首都警察並に市公署である、田村副總監、關屋副市長は船長であり船頭であつて我々四十萬市民は乘客である、この三體が渾然一體となつて初めてこの難航を切拔けることが出來るのである、この點特に兩船長にくれぐれも懇願して實現せられんことを希望する次第である、監督官廳の慈悲あり涙ある眞の親心を發揮されて盲判でもよいから捺して頂きたいと熱望するのである、今一つは精神運動に依つて有力なる機關を擧げてやつて貰ひたいことは先づ妾制度の廢止である、權威ある某機關の調査に依れば、現在新京には三千三百九十名の妾が贅澤なアパート住ゐをしてゐる、相當なアパートは總てこれらの妾に依つて獨占されてゐる(笑聲起る)これは速かに是正してもらひたい(拍手起る)次に高級官吏層の中には既に魁けて自分の社宅を社員に解放して居る事實も二、三見受けられ洵に欣快とするところである、これらの事實も寧ろ自發的にやつて貰ひたい

建築重點は住宅に

希望に副ふ樣努力〔關屋副市長〕

關屋副市長市公署の所管事項について逐條答辯、即ち

一、協和住宅の如き小住宅の多數建築を規格統一して普及することは私共の手をもつて規格統制すべき官舍、特殊會社の社宅その他に付ては現に實行して居る、又一般方面も特殊理由なき限り許して居る、大體に於て簡易住宅建築は規定の許す範圍に於て提案の趣旨に副つてゐる

二、不急建築物及大住宅の建築を抑制して、その資材を以て小住宅の建築に當てゝ欲しいといふ意向のやうであるが、洵に御尤もである、本年新京に於ける建築方針は住宅を以て最も重要なる重點として資材配給を政府に要請してゐる

三、學校敎職員に對する住宅配給は特別考慮を以て取計つて居る、現狀に於ては萬全とは云へない迄も一般住宅不足の狀況に比し遙かに良好なる狀態にあるがこの上とも善處する

四、建築許可の簡易迅速化は警察廳の關係であると思ふが、當然の要望と認め市公署に關係ある限りは一層不都合の點を除去しようと考へてゐる

五、旣拂下地にして未建築空地は當局に於て買上の上改めて建築者に拂下げることは特殊會社の所有分に對しては本年に於て或る處置を講じつゝある

六、修繕用小口需用に對しては資材配給を特別に考慮して關係當局に極力申出で努力致す

七、房產會社は官廳、會社の住宅建築のみに止めず廣く一般の住宅をも建築することは同社の使命であるから當然のことではあるが、現在に於ては實際のところ特殊會社、官廳の住宅建築のみにあるかの如き感を抱かしめてゐることは事實なれども私共は昨年より今年にかけて一般住宅を早く作り市民の特別なる田園生活を行はしめるといふが如き計畫に付ては既にこれを實行してをり今後に於ても房產はこれに努力すると思ふ

次いで加藤代表の意見中物動計畫の中にもつと具體的實際的考慮を要求したのについて「從來の物動計畫が市の希望に副はぬ點のあることは認めるが今後は充分主張圓滑を期し努力する」と述べた

木造建築不許可の辯

田村副總監

田村副總監起つて

お答する前に如何なる積りで運用して居るか法規に對する態度に付て抽象的ではあるが一言申上げて見たい、一言にしていへば人が主人であつて法は人に仕へるものである、人が法に仕へるものではない、故に法に改正する點あればこれを改正し、その時々の狀況に適應せしむることは固よりのことである、我々は左樣に考へて法規の運用を致してゐる、只こゝで考へなければならぬことは法なるものは時に特殊の利益を殺しても全體を生かさねばならぬ場合がある、又一時の苦痛を忍んでも將來の幸福のために施行しなければならぬこともあるのである、我々はこの點も充分に考へ好結果を考へてこの運用をなしてゐるのである、具體的に言ふならば何故木造建築を許可しないかの理由として防火、防衛、衛生の見地から贊成が出來兼ねる

と資源節約の諸點を上げこれに對し詳細なる數字的說明あり、更に資財難と石炭の關係に論及の後今後資材の獲得に邁進、市民の期待に最善の努力を拂ふと結ぶ

武藤國建副局長は國都の住宅建築に對する經過並に本年度計畫等詳細に說明、資材の獲得に對し統制の結果計畫數量を得ないことに遺憾の意を表し、さらに民需資材の割當狀況、代用品使用について述べる、次いで鈴木房產理事より房產の前年度事業概要並に本年度の計畫について述べ、本案の解決策として

今後の工事を二年越しの工事とすることが妥當である、即ち年內に基礎工事をなし毎年工事をづらして行くことが家を建てる現下の唯一の道だ

と答へる、田村副總監起つて「本案の根本解決は新京の實情を中央に反映せしめ物動計畫の中に地位を占め必要量の配給を受けることだ」と重ねて强調、時間の切迫に質問、意見續出の議場を懸へて議長は本案の採決を諮り分科委員會附託と決定、同五時四十分一旦休憩

町會分會一元化

時期尚早で更に研究

六時五十分再會

第五號議案町會と協和會組織の一元化に關する件(綜園、綿聯分會提出)第六號議案協和會地域分會經費設定要望の件(黒咀子分會提出)

の二案一括上程、萩原治郎氏(滿洲新聞分會)

第五號に對し町會は行政補助機關、分會は協和會組織の基本的、實踐的の組織單位である、この兩者を日常體驗から見れば上部組織は分れてゐるが、下部は兩者渾然と融和してゐる、只觀念に於て分れそれがため煩はしさを感じさせられることを體驗する、然し既に兩者は一元化されてゐゝ段階に達してゐるではないかと思ふ、而してその方法論については理論的に非常に困難ではあらうが新しい時局での態勢に對しより强力なものを盛り立てゝ行くためには新たな組織體の生れることは必然ではなからうか、町會を分會に統合組織の一元化せよ

と提出理由の補足說明に次いで本案の實踐分會である綠園分會代表中山優氏より萩原代表に贊成意見あり、次いで一元化と言ふことは「役員の共通、事務所の共有、事務の共辨」であると同分會の現在とつてゐる組織を明らかにし實施の結果について「よい種をまいて美しい苗が伸びてゐるやう感ずる」と體驗を語る、續いて王立滿氏(大同家寓分會)は「第六號は町會費の一項目をはつきり分會費の中に設けよ」と提案理由について補足說明あり、農村代表王品卿氏(双德店分會)は「町會費以外さらに分會費を收めることは現在の農民生活からして堪へられぬ負擔だ」と抗議、さうでないと說明されて納得ず、岸水市行政科長は「第五號議案について本案の重要にして實施には愼重であらねばならぬ」と前提、町會が行政補助機關として辿つた過去現在を述べ結論として本質的には提案に對し贊成し、それを最高理想として實現に努力はしてゐるが、現在の段階に於ては時期尚早で、その實は擧げ得ない、市は二位一體制を採る」と市の本案に對する態度を明らかにす、次いで中村首都本部事務長は協和會として本案に對し意見を述べ結論として提案に對し贊意を表し而してその時期は協和會の働きが充實し完全に政府と表裏一體を實現する時であるが、協和會は創立の日尚淺く完璧の域に達してゐない、理想實現は今後に俟ち努力を誓つて各方面の力を望み本案に對し市公署と同一な態度であることを明らかにす、更に柴田正氏(中央分會)岡田昇一氏(興運路分會)寺中副議長よりそれぞれ意見の開陳あり愼重なる檢討が行はれ、結局本案は極めてデリケートにしてその取扱ひに一段愼重を要する重要問題である關係から研究を今後に俟つことゝし採決の結果首都本部一任と決定、八時十五分閉會した

鮎川滿業總裁

東上中の鮎川滿業總裁は十二日歸京の豫定であつたが連絡機缺航のため豫定を變更、十四日午後九時四十五分新京着ひかりで歸京することになつた

ソ聯の國境謀略頻發

滿ソ東部國境方面におけるソ聯謀略の赤化工作頻發しその件數は本年に入つてから既に二百件の多きに達してゐる、さらにハバロフスク放送局よりは毎夜八時から九時までの一時間滿語をもつて國境地帶住民に呼びかけ反日滿的デマ放送を行ふとゝもに哈爾濱放送局よりの露語放送に猛烈な妨害電波を送つて國境地帶の白系露人のラヂオ聽取を不可能ならしめてゐる、ハバロフスクのデマ放送はシェルヴィ無電委員會中華民國放送部の名のもとにあらゆる時事ニュースを歪曲して宣傳してゐる

人事往來

着京

▲加藤英夫氏(哈市日滿洋行社員)十二日來京大和ホテル
▲藤山一二氏(大連貿易商)同
▲猪又一男氏(奉天會社員)同
▲小野八右衛門氏(通化會社員)同
▲木本氏房氏(滿航顧問)同
▲佐々木眞太郎氏(佐々木商會)同國都ホテル
▲三好政次氏(日本生膽會社員)同
▲鄭禹氏(奉天市長)同帝都ホテル
▲岡田金弘氏(西安土木業)同
▲安一氏(東京彫刻師)同三國ホテル
▲石河龍氏(牡丹江消費組合幹事)同
▲齋藤桝次氏(安東鴨綠江採木公司)同
▲岸田信一氏(奉天吉川組)同
▲加藤治雄氏(奉天商工公會常務理事)同
▲上田穰氏(奉天東邦商會社員)同櫻ホテル
▲横田安雄氏(白城子鹿島組)同
▲清水常雄氏(東京電機商)同
▲井上正雄氏(大阪財團法人協調會講師)同
▲原田良一氏(御多福棉花大連出張員)同
▲市川有美氏(拓務省官吏)同
▲神尾俊禮氏(拓務省官吏)同
▲砂山辰一氏(朝鮮新聞記者)同
▲大友清治郎氏(鐵嶺交通部技佐)同
▲松田定吉氏(奉天建築業)同

通勤用に御利用下さい
自轉車小賣
東京宮田製・堅牢實用車 アサヒ號自轉車
名古屋岡本製・輕くて丈夫な ノーリツ號自轉車
優美・輕快・紳士乘用車 ラーヂ號自轉車
▲土工運搬用リヤカー
卸部 各種自轉車並に附屬品直輸入
小型自動車部
ダイハツ號自動三輪車
キャブトン號自動自轉車
通學用自轉車は特に勉强致します
サイドカー・ハーレーダビッドソン
箱型トラック
中古品あり

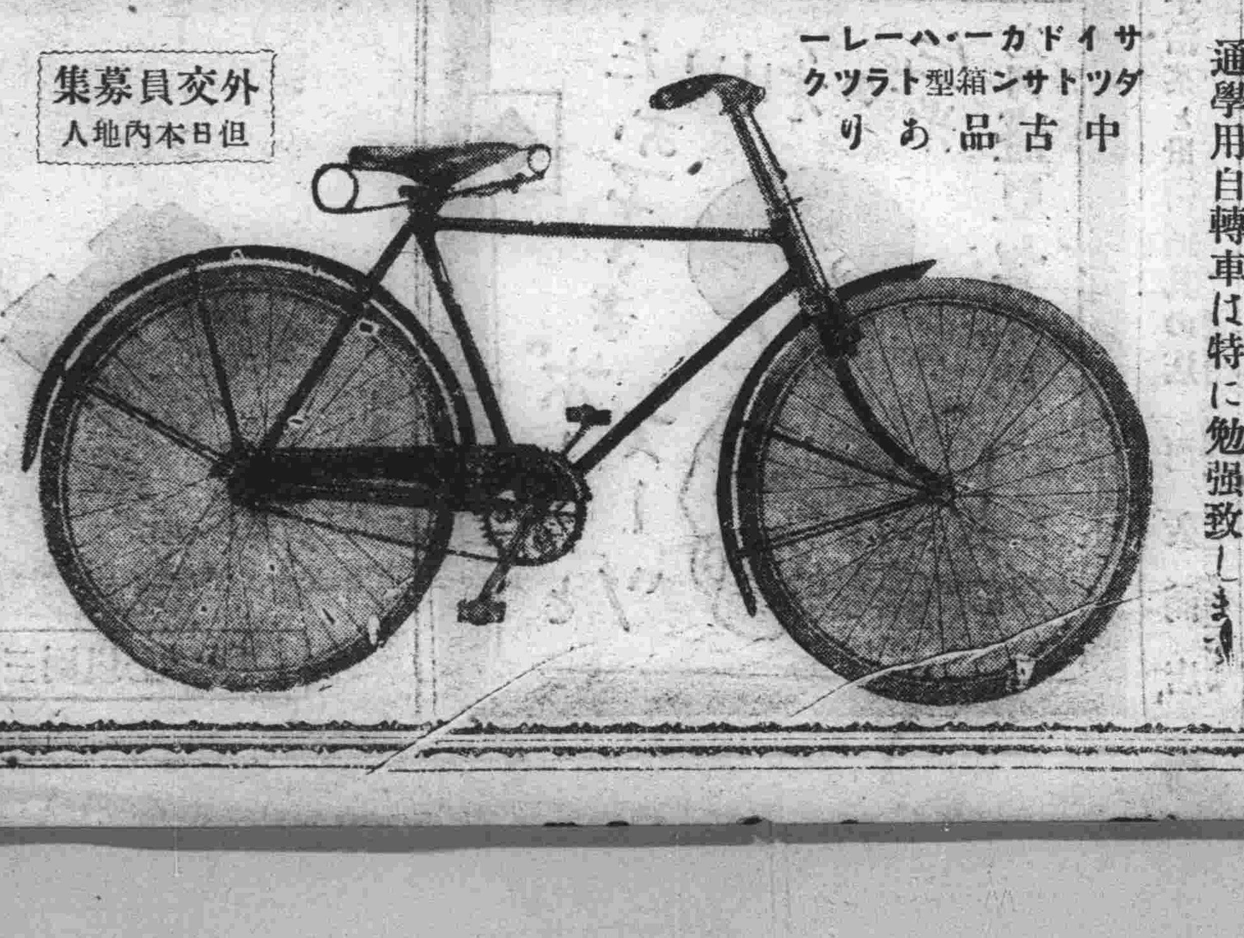

外交員募集
但日本内地人
同和商會
新京八島通二一四
電話③三〇六五 六五六二

今次協和會の首都聯合協議會開催に當つては、青年代表の發言が相當意味あるものとして注目されるであらうといふことがすでに事前に喧傳されてゐたやうである。甚だ結構なことであると喜んでゐたのであるが、開會二日までのところを見ると議案上提の順序のせゐかまだあまりさうした發言は行はれてゐないやうである。わづかに經濟統制の問題に關聯して、純眞な青年の重用を考へよといふ提議が出てゐるのが注目される程度であつたと思ふ。それにしてもこれだけの發言も、首都聯合協議會の過去にはまだ無かつたところであり、大いに意義あることとしてよいであらう。

× ×

われに汝の國の青年を示せ、然らばわれ汝の國の將來をトはんとは、獨逸の名將の言だと聞いてゐる。滿洲國のやうな新興國に於いて青年が持たされる使命は特に重且つ大であると言ふことが出來るであらう。しかしながら、これまで果してどれだけ青年の働きの場が遺憾なくこゝに作られて來たかといふことを檢討すれば、なほ大いに考慮する餘地が存するであらうと考へられるのである。建國直後の諸般の分野にはその活動を認め得たであらう。しかし最近に於いてはどうであらうか。なほ考究の要あることを痛感するのである。

× ×

殊に滿系青年知識層について考へる場合、われらは一層その感を深うするのである。彼らの持つ良識と才能とは果して充分に生かされてゐるであらうか。彼らの活動について將來に亘つての希望、光明が與へられてゐるであらうか。若しそれがないならば、民族の協同も新文化の創建も到底望み難いであらう。教育施設を擴充するのは良い。しかし更にその上に考へ施設するところがなくてはならぬのである。眞に協働を創り、喜びをともにするためには更になされねばならぬものがあらう

對北支支拂超過は 約二千萬圓程度に

滿洲國の對北支資金受拂關係は貿易及び貿易外收支尻の逆調に加へて流失國幣回收額が相當多額に上るため支拂勘定に於て本年度上半期既に一億圓に上つてをり、かゝる勢を放置する時は國內資金逼迫に拍車するのみならず北支の通貨政策に惡作用を及ぼし延いては國內物資の密輸出を誘發する原因となり、兩國經濟の運營上極めて重大なる問題であるよつて政府はこれが應急措置を講ずるとともに現行爲替管理の强化によつて

（一）圓系通貨（特に聯銀券、蒙銀券、北支側にあつては國幣）の國內流通受拂並に兌換の禁止（二）通貨攜帶輸出入限度の大幅引下（三）國外送金の許可制

等を斷行し來る十五日以降これ等違反に對しては三年以下の體刑又は一萬圓以下の罰金その他追徵金等を科する事となつたが、右實行措置に依り滿北支經濟關係を合理的に調整し

一、貿易外賣爲替たる入滿苦力及び中小商工業者の對北支送金並に一般送金の制限

一、入滿苦力、商人の國幣持歸り其の他北支向旅行者の攜帶通貨の制限乃至禁遏

一、滿北陸接國境通過の國內物資密輸逃亡の根絶

一、國內物產確保による對北支輸出貿易即ち賣爲替の增大

等により滿支貿易關係の正常化と兩地間國際收支の適合を圖り以て本年末の對支支拂超過額を二千萬圓程度に壓縮せんとする方針である上半期既に一億圓に及ぶ支拂超過を下半期に於て二千萬圓迄切詰めるためには今後の爲替管理强化に依つてどこまで效を奏し得るか疑に苦力送金の制限を行ふ事により建設開發事業の豫定計畫遂行上の或る程度の犧牲を拂つてまで强行を決意するに至つた右爲替管理强化措置はその運營を極めて重視されてをり、その效果に懸けられる期待も從つて大であるが、なほ一段と所期の目的達成を圖るためには△對支貿易計畫の樹立△主要品についての貿易機構の整備△輸出入價格の調整等通商上の諸懸案解決が絶對必要でありそれ等諸般の具體案考究とその遂行を圓滑ならしめるためには滿關を一體とする對支貿易の有力なる企畫機關の設立を早急になすべしとの意見が官民各層に力强く要望されてゐる、目下關係當局に於て立案中の滿支貿易協議會案はこの意味に於て最も時局に即應した計畫であり、その實現は既に可否を超越したる時日の問題とされてゐる

興農會の方針決り 秋迄に組織整ふ

興農合作社は去月廿日の省聯理事長會議において合作社の運營基本方針を明示しその向ふところを明瞭ならしむると共に、五日を皮切りとして全滿各省に合作社長會議を開催し興農政策實踐者としての趣旨徹底を期して居り既に全滿百八十八を數ふる合作社は着々その使命遂行の體制を整へつゝあるが、農民との直接聯關を持ち最も重要視されてゐる合作社の組織體たる興農會の組織ならびに運營方針についてはかねて興農部及び中央會において鋭意研究中のところ今回左の方針をもつて組織運營を行ふことに決定し、現下農村における組織體結成の緊急事たるに鑑み遲くも本年秋までには重要地域の結成を終り實際活動に入る筈で本年中には大體全滿の興農會組織體の結成を終る豫定を樹てゝゐる

△組織方針

一、全縣網羅、堅實漸進主義

興農會の占むる地位の重要性に鑑み全縣にその組織を普遍化せしむることは絶對必要であり、これがため全縣網羅主義を以て臨み相當長期間に亘り重點集中的態度を以て不斷の理想的指導を加へるため堅實漸進主義に基いて而も重點的指導集中の方針を採る

△單位地域

一、合作社法第三十條に規定されてゐる部落、屯その他適切なる地域即ち自然發生的村落協同體を組織單位とし歷史性或ひは社會性を考慮して特に一部落を分割し或ひは數部落を合併することも考慮さるる組織地域の決定に當つては特に左の點に留意する

イ、本年度組織地域の選定に當つては次年度以降の組織計畫と緊密なる關聯を有するに鑑みて明年度以降の年次的組織計畫の樹立と同時にこれを樹立する

ロ、實行合作社並に五人組保證制度に母體を置くが從來兩制度の統一性が缺除してゐるに鑑み批判反省して再出發をなす

一、これがため舊實行合作社を左の通り編成替を行ふ

イ、村單位（保甲單位）の舊實行合作社は編成替を行ふ

ロ、既存の組織にして睡眠狀態にあるもの等はこの際一切白紙に還元して本要綱に基いて改めて組織を圖る

ハ、舊組織にして直ちに興農會に編成替可能のものは速かに組織する

イ、着手地域の選定條件として四圍に影響力を有し合作社の指導監督の充分行屆く地域を優先的に採り上げる

ロ、特用、特需作物栽培地帶若くは重要なる農業實踐地域を優先的に採り上げる

ハ、縣內に於て最も疲弊せる地域を優先的に採り上げる

△興農會の組織構成

一、會員　單位地域の農民とし加入は申込を以て足り會員は連帶責任とす、脫退は三ケ月以前に申出社長の承認を要するものとする

一、會長及び委員　興農會員中より會長一名、委員若干名を置き社長これを委囑する

一、會議　興農會の積極的活動に資するため協議會を設け農閑期を利用して必要の都度開催する

△事業運營方針

興農會の行ふ事業は農事共勵、農業資金借受の斡旋、資金返濟の取纏め、代購入品註文及び配給、代金の取立、共同利用施設の管理及び共用出荷等で地方の實情と民度に應じて實施し會員の最も切望するものより着手するなほこの運營をしてその能力を發揮せしむるため興農會內に相互保證團體たる「組」を結成せしむるも可能とし恒常的組織體とはせず事業運營上の一機能としての保證團體たらしめる、これ等地域の選定をなすと共に基本調整を行ひ組織地域、各戶の事情を明瞭にして興農合作運動の萬全を期することとなつた

義倉制度改革 民生部立案に着手

滿洲義倉制度問題については日滿間の食糧問題を契機としてその重要性が再確認されるに至りこれとゝもに從來の貯藏方法その設備に改善が叫ばれるに至つたので現行義倉管理規則を一步押進めてこれを法制化せしむべしとの要望熾烈に擡頭民政部厚生司においては同要望に應へ義倉設備の整備擴充を斷行するとゝもに義倉管理制度の法制化に着手することになつた、現在の義倉管理制度は康德二年の食糧難に際會せる折災難地方救濟委員會の災害補助金により康德二年八月各縣備荒委員會により設置され康德二年八月民政部令をもつて義倉管理規則が公布されこれに基づく義倉は現在約二百を數へてをり殆んど全滿の縣を網羅してゐる、今回の義倉制度改革骨子は大體左の如きものである

一、舊制度治外法權撤廢前の制度そのまゝで民族的に不便を伴つてをり根本的にこれを改革强化する必要がある

一、各縣は含められるが未だ旗が入つてゐないこれを入れる必要が生じて來

一、從來縣が下部組織となつてゐたが、街村制度の確立によつて下部機構は街村に移動した、このため倉庫はすべて街村單位に委託するやうにする、大臣の命令により最少貯蓄數量の運用權は縣旗に持たせこれ以外のことは街村に委ねて自主的育成を圖るやうにする

一、義倉の倉庫設備についても舊態依然たるものがあり、これを改善すると共に倉庫を增加し、興農部と協力し倉庫の理想型について現に研究を進めつゝある

一、現在は粟のみの貯藏を行つて來たが將來米穀その他高粱、包米等の主要糧穀にも範圍を擴張すべくその貯藏等について專門家の研究を進めてゐる

呼蘭河上流に 大未耕地帶を發見

開拓事業の擴充に對處して政府は目下土地開發會社をして荒蕪地、未耕地の適地改良を行ふほか未利用地の收買をも行ひ開拓民招致に遺憾なきを期してゐるが最近濱江、北安方面における治安工作の際圖らずも從來密林地帶として調査未了となつてゐた地區に尨大なる未利用適地を發見、これ迄の調査が頗る杜撰極るものとの見地から、開拓關係當局では、明年政府豫算に計上の航空寫眞測量の實施を計畫、地政總局、林野局とも連繫精密なる滿洲國地勢を再檢討し、現行の滿洲國地圖の改訂に資せしめることになつた

問題の地域は鐵驪、綏化を結ぶ線から東北方、松花江支流呼蘭河上流に從來は單に密林地帶として地圖上にも黑龍江岸迄山岳色を以て塗り潰されてゐた地帶であつたが最近迄治安工作の關係から該地帶に入つた一隊が更に突き進んだところ豁然として大平原に遭遇調査の結果、約一萬戶の開拓民を招致するに足る十萬町步の面積を有することを發見、此の旨關係機關に報告したもので、更に同地帶を北方に向つて調査を完遂するならばまだ此の種の未利用地が發見されさうだといふのである

開拓總局では本年度豫算において此の種未利用地の發見を行ふべく航空測量費を計上してゐたのであるが都合により削除せられてをり發見の功を獲得するに至つてゐないとはいへ明年は是非とも豫算を計上して航空測量による未利用地の發見に積極的に乘り出す意向だと云つてゐる、又今一つ土地問題の吉報として關係者を喜ばせてゐるものに從來大規模の灌漑を行はない限り利用不可能とされてゐたアルカリ地帶が、實際にはそれ程の難事業でなく極めて簡單に利用し得るものではないかといふことが今年の勤勞奉仕隊計畫中における新しい試みたる特設農場班中、濱州線宋特設農場において實現されたことであるアルカリ地帶として何人も利用しなかつた土地で現在奉仕隊が耕作しつゝもある三千町步も當初は耕作の適不適が論議されたのを實驗的に特設農場を開設した所、アルカリ地帶と云つてもアルカリ土壌は實際には同地一帶の中に小部分づつ斑點式に散在、最近の大豆の發芽狀態も一般的耕地よりは優秀な狀況を示し、アルカリ地帶としての從來の恐怖性は忽ち一掃され、特別なアルカリ地帶を除いて大部分は殆ど人口的に改良利用し得るものと確信されるに至つたものである

滿人遊資吸收に 銀行設立氣運

事變以來の物價奔騰の波に乘り滿人資本家の一部には土地家屋等の不動產投資により巨利を博したものが續出したが、最近では都市土地價格の頭打ち傾向ならびに家屋拂底のためかゝる不動產投資も全く一巡した觀があり、他面綿糸布、木材等の如き時局商品の買溜め等も物資統制の强化につれて殆んど不可能な狀態となつたので、最近滿人資本家はその手許遊資の運用に苦慮し、恰好な投資口を物色してゐる傾向が濃厚となつた、銀行預金又は證券投資の如きも滿人間の商業利潤には商家預金等に比すれば遙かに低利であるので結局これ等の民間浮動資金の吸收は頗る困難とされてをり政府當局でも最近における金融引締め政策運用上この儘放置するときは從來減少傾向を示してゐた商家預金を再び誘發するか又は北方方面への資本逃避を惹起する懸念もあるので、これ等遊資の吸收通用方法につき具體策を講ずることゝなつた、これに對し一部滿系大官の間ではこの際滿人資本と滿人職員とをもつて構成する地場銀行の增設を行ふべしとなす論が有力化しかつてゐる模樣であるが、經濟部當局でもこの意見には原則的に贊意を示してをり差當り滿人の習性に適する晝夜銀行形式の地方銀行設立につき研究を進めることゝなり成行を注目される

東亞の新秩序と滿洲國

（中）（七月十日夕放送原稿）

田村敏雄

新秩序の基本—指導原理

さて、この外には世界の新秩序、內には東亞諸國の國內新秩序につながる東亞の新秩序は政治的、經濟的方面においては、ずばりといふならば、まづ中華民國における歐米諸國の不當な權益を排除し淸算することでなければなりませぬ。本國政府は、何度もくりかへして、中華民國における第三國の正當なる權益はこれを承認し、擁護するといふことを聲明しましたがそれはあくまで正當なる權益であつて、不當なるものを容認すべきではありません。さうして正當なる第三國の權益といへばわれ〳〵東洋人が、現に歐米において享受しうる程度の政治、經濟上の自由や利益以上のものであつてはならぬこと申すまでもありません。つまり、東亞の完全なる自主權を恢復確立すること が東亞新秩序建設の一つの眼目です。それと共にかゝる自主權を得た東亞諸國は、東亞人の東亞を守り、育て、さうして東亞文化を發展させるためにほんたうにしつかりと提携し協力しなければなりません。ところがこのやうな新秩序の基本になるものは何かと申しますと、それは、いはゞ新東洋精神、新東亞意識です。眞に人類の生活を向上せしめ世界文化に貢獻するために、東洋人がその歷史と文化の傳統と、政治、經濟、地理、民族の關係から、全く共通の目標、同一の理想のために協力一致するといふ心構へが根本です。それは一面からいふと東亞諸民族がその民族的利己主義をすて、國家的エゴイズムを去り、東亞大同の共通目的のために精進するといふことです。

東亞の新秩序は、政治上經濟上の、世界的ならびに國內的新秩序であるとともに、それの根柢は、思想的精神的新秩序でなければなりません。しかも、それは世界全人類の幸福と發展とを目的とする、大乘的なものでなければなりません。それは勿論個人主義的、自由主義的利己的なものであつてはならぬとともに、唯物的、共產主義的なものであつてはなりません。この思想的、精神的基礎あつてはじめて、東亞の新秩序は世界の新秩序をリードしてゆくことができるでありませう。

二、東亞新秩序建設の方法と順序

しからば、かくの如き東亞の新秩序は、どうして建設すべきか？一體何からはじめるべきか？どこでやるべきか？誰がやるのか？

支那事變は、この新秩序建設の地ならしです。基礎工事です。戰爭といふ、從來の概念からいへば、大破壞作業のまつ唯中において着々とあらたなる秩序の建設が行はれつゝあるのです。支那事變のことを、長期建設戰と呼んだり、また戰爭をなくするための戰爭で、領土も賠償も要求せぬ東亞の自己解放とその興隆とを目的とする聖なる戰であるとされるゆゑんです。

ところで、この東亞新秩序の建設を擔當すべきものは大きくわけて日本滿洲支那の三國です三國の國民です。われら東亞新秩序建設のチャムピオンたるものは一方で、それぞれの國においては前に述べた新精神、新思想にもとづいて、國內の整備充實につとめ、國力の向上發展につとめるとともに、それをもとゝして、まづ三國の共通目標の實現のために協力しなければなりません。この場合、三國の中心となり、指導者となるものは、いふまでもなく日本です。東亞新秩序は、勿論、日滿支の三國にあらたなる關係—團結を基礎とするものゆゑ、三國それぞれその任とするところをつとめねばなりませんが、特に日本國は、そのリーダーとして中心としての使命と責任とをもつてゐるのです。

三、新秩序建設と滿洲國

しからば、わが滿洲國はこの東亞の新秩序建設について、如何なる役目をもつてゐるでせうか。ざつくばらんに申せば、滿洲國の建國そのものが、實は東亞新秩序建設の具體的な基礎なんです。滿洲國が建國されたときに、すでに東亞のあらたなる秩序がはじまり、世界の新たな歷史のページが開かれたのです「東亞の新秩序」といふことばは、勿論支那事變勃發後に用ひられるやうになつたのですけれども、事實においては、滿洲建國とともに、東亞には新秩序が始まつたのです。それも、單に東亞の一角に新國家が生れ、地圖の色が變つたといふやうな、外形的な表面的なことにとゞまらず、今日新秩序の方向と考へられ、指導原理とされるところの、根本的な制度と精神とが滿洲建國とゝもに、發見せられ創作せられ發展せしめられつゝあるのです。それの概略を、綱目的にあげてみますと、日滿關係、國內政治機制、經濟建設、建國精神などがその主なる點でせう。

商況

十三日 後場

各地株式市況

●大連株式（短期）

	寄付	大引
五品	二八四	二九三
大新	六五九	六六四
新東	一三〇八	一三一八
滿業	六三〇	六五九
鐘紡	一五五九	一五五七
同新	九三一	九五五
滿鐵	七二六	—
同新	—	—
土木	—	—
豆新	—	—

●奉天株式（短期）

	寄付	大引
新東	一三〇二	一三三四
滿業	六五八	六五七
大新	—	—
鐘紡	一五四一	—
同新	九三四	九六八
滿鐵	七二二	七二三

手形交換高（十二日）

一七三九枚 四、三六六九 七三九圓

金魚酒

「私の家の附近の下水が壊れて臭くてならない又橫町の道は凸凹でどうも步き難い市當局に於ては早速善處して貰ひたい」協和會聯合協議會に於ける滿系の主張は大體こんな調子だところで日系はどうだらう▼滔滔東亞聖戰目的から說き起しこれが完遂の爲には更に一層經濟統制の强化徹底を說き國民の一大精神運動を激越な口調で提唱して語を結ぶ▼以上に依つて一目瞭然たる如く、滿系の主張は具體的ではあるが、あまりにも自個の日常問題にとらはれ過ぎて協和會代表としての普遍性にかけ、日系代表は又あまりにも抽象的感激におぼれて具體的効果を忘れてゐる▼どつちが良いとか惡いとか或は如何にあるべきかとか等といふことは別とし、結論として日系は常に會自體の强力なる推進力となつてゐるとしても滿系は假令それが些末なる問題の羅列であるとしても陳情的効果だけはその都度獲得してゐる▼今次首都聯合協議會で滿系農民代表は「われ〳〵の生產物を統制するならの消費方面も統制して生活の保證を圖つてくれ」と要求してゐた、これ一のゼスチュアの中に筆者は新らしい進步的な滿系の態度を發見させられた▼猛暑の候滿洲國でたつた一つの許されたポレミツクは聯協だけだ、充分いはして聞くだけの雅量を政府當局に要望する

霧島昇の赤城もの！
赤城ブルース
（片面）乙女道中 菊池章子
作詞 奥野椰子夫 作曲 山川武 管絃樂
流行歌 ベニイ・セレネード 笠置シヅ子
待ちませう 渋谷のり子
蒙古の花嫁さん 渡邊はま子
燃ゆる人生 松平晃
歌米流行歌 ビア樽ポルカ ハーモニカ合奏
小唄 尺八主奏曲
（片面）水夫の唄 藤山一郎 伊藤久男
寶塚少女歌劇「サイエンス・シヨウ」「赤十字旗は進む」主題歌 ★糸井しだれ ★海原千里 ★星影美佐子
東寶映畫主題歌 新妻鏡 霧島昇 二葉あき子 ミス・コロムビア
支那の夜「蘇州夜曲」渡邊はま子
松竹大船映畫主題歌 女性の覺悟 ミス・コロムビア 奥山彩子 二葉あき子
皇國の妻
現代詩人自作朗讀集（全一枚） 野口米次郎 萩原朔太郎
洋樂 ピアノ ラヴェル 道化師の朝の歌 ワルター・ギーゼキング
リムスキー・コルサコフ 印度への歌 チエロ ドリゴ セレネード エマヌエル・フオイアマン
コロムビア 7月新譜
シューベルト 交響曲 ハ長調 指揮 ブルーノ・ワルター 倫敦交響樂團演奏（野村光一氏解說書附）
ワグナー 歌劇「トリスタンとイソルデ」 前奏曲と愛の死 フルトヴェングラー指揮 伯林フィルハアモニイ管絃樂團
ベートーヴェン作品三〇ノ二 提琴奏鳴曲 マルセル・マース（ピアノ） アルフレッド・デュボア（提琴）（廣瀬勝氏解說書附）
ラッキーレコード 演奏樂團 ベニー・グッドマン樂團 ラス・モーガン樂團 フランキー・トラムバウア樂團（全三枚）
この他十數枚同時發賣！（月報を御請求下さい）
Columbia

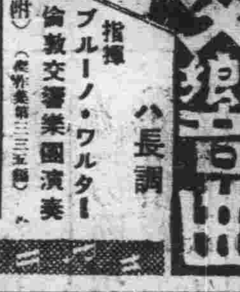

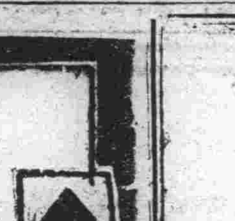

皆様に喜ばれる
三中井商品券
三圓以上御調進

氣の利いたお子さまボーシとズーツ
定例 盛夏セール
宇治茶と世帶道具の店 河久商店
日笠町日本橋通角 電（三）三二〇四番

營業種目
店舖改造
家屋修繕
家具製作
建具一式
古くて信用ある店
大經路二〇七號
長岡木工所
電話（3）二二五七番
網戶とよし障子の御注文は是非長岡へ
注文品製作專門店

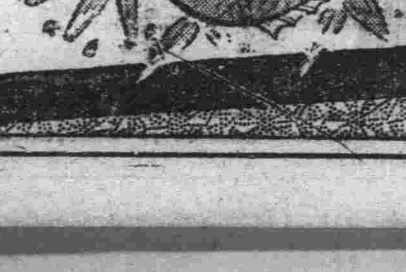

鯛すき
うなぎ蒲燒
季節料理
川魚料理
國都自慢の味は先づ青柳から
食道樂 青柳
祝町三丁目 電三-三〇六〇

家庭

眞夏の滿洲に多い消化器病のいろいろ
＝先づ食物に氣をつけて＝

昨今 最も多い消化器病に食餌中毒症、腸カタル、消化不良症、腸炎、赤痢、疫痢等がありますが、中でも恐しいのは食餌中毒症や小兒の赤痢、疫痢であります

食餌中毒症といふのは何か悪いものを食べてその中の黴菌や毒素に中毒し急激に嘔き下しを起すのです、黴菌に因る中毒ではゲントネル菌に起因する場合が一番ひどく腸炎菌も時とすると中毒作用を起します、肉類、蝦、卵燒、罐詰類などの動物性蛋白質が腐敗して生ずるプトマインといふ毒物の中毒はなかなか猛烈なものがあります、このプトマインとゲントネル菌にひどく中毒した場合はどちらもコレラに以た症狀を呈し嘔吐下痢が激しく手足は冷たく脈もほとんど觸れないほど衰弱となり悪くすると二三日で死亡することがあります

腸カタル や消化不良症は消化器病としては先づ初歩のもので粘液は殆んど無いが下痢をしたり食べたものが消化されないでそのまゝ排泄されたりする程度の輕いものですから初期のうちに適當な手當をし用心すればわけなく治ります、乳兒の消化不良は便中にブツブツや固まりが混つたり時には多少粘液を混へたり緑便が出たりすることがありますから絶えず便に注意して早期の手當を怠らぬやうにせねばなりません、夏分は人工養兒の食餌に對して特に深い注意を要します、牛乳は極く腐敗し易いものですから與へる際は面倒でもその都度煮沸して殺菌を完全にすることです、煮沸に依つて失はれるヴイタミンCはリンゴやレモンの果汁によつて補ふのです、牛乳の保存に困る家庭ではバトローゲン等の粉ミルクを夏季だけ使用されたら安心でせう、なほ哺乳壜や乳首等の消毒も嚴重にやらねばなりません

俗に 腸炎と稱するものは多くは腸炎菌に原因しますが檢便をして見ると赤痢菌の出るものが相當あります、だから腸炎だと油斷してゐるうちに家族に傳染して赤痢患者を出すやうな場合も稀れではありません、この病狀は毎日二三回粘便、不消化便等に粘液の混つた下痢便があり、熱は三十七度から一度位までの輕い熱が出たり引こんだりして經過もよかつたり惡かつたりダラダラと長引くのが普通です、かうして一月ばかりもかゝつて少しづつ快方に向ふものもあれば反對に漸次衰弱して心臟も弱くなり死に到るものもあります、乳兒から三歳頃までに多い病氣ですからこんな兆候に氣づいたら油斷しないで早期の處置をあやまらぬことが肝腎です

赤痢 は赤痢菌に因つて起る消化器系の傳染病で幼兒から三十歳位までの若い人に多いのです、疫痢は多くは赤痢菌に原因し、菌の中毒症狀の強いもので四歳から六歳位の幼兒に最も多く非常に死亡率の高い恐ろしい病氣です、赤痢も疫痢も初め急に下痢を催し赤痢は三十八度、疫痢は四十度前後の發熱があります、最初一二回は食べたものがその儘排泄されますが回數を追うて粘液が多くなり、あとでは血便や黒褐色の殆んど粘液ばかりのやうな便に變ります、小兒が疫痢に罹りますと今まで元氣で遊び廻つてゐた子供が急に元氣が無くなり、如何にもだるさうにゴロゴロねころんで盛んに欠伸をしたりします

下痢と共に嘔いたり痙攣を起したりすることもあり次第に中毒症狀が激しくなつて一晝夜も經たぬうちに命をおとすことも珍しくありません、若し幼兒にこんな兆候が見えましたら時を移さず下剤（ヒマシ油）の服用と洗腸を行ひ頭を水で冷し手足が冷たくなるやうでしたら足部に湯たんぽを入れてやります、勿論一刻も早く醫師を迎へその指圖に從ふことが大切です

これ らの消化器病は何れも口から入つて來るものばかりですから、豫防法の一は食物に氣をつけることです消毒を施さない生の野茶や果物、刺身、古くなつたもの等はなるべく避けること、生で食べる場合はカルキかアルコールなどで消毒するか、熱湯をサツとくぐらして用ひると安全です、これは黴菌を殺すと共に寄生蟲の豫防ともなります、食品と共に食器を清潔にすること、食事の前に手をきれいに洗ふことも怠つてはなりません一方消化器系傳染病の最も恐ろしい媒介者である蠅の驅除絶滅に極力つとめて欲しいものです

醫博 沖津亘　産婦人科　室町二ノ一三　電三五六八九

冷藏庫の使ひ方
一番冷えるのは低部

×…冷藏庫は扉を開ける毎に凉氣が外に逃げますから、開閉の度數を少くし且つ手早く閉める事は勿論ですが、冷藏庫の一番よく冷えるのは低部で、上部になる程温度が高くなりますから三段なら一番下には腐り易い牛鳥魚肉、中段には野菜、果物、上段には比較的もちのよい牛乳、バター等を入れます

×…いろいろのものをごつちやに入れておくと、他の物に臭がうつり、そのもの特有の香が失せて清涼味を失ひますから臭みのあるものは出來るだけ上段を使ふのがよく、果物などは紙に包むのも一案かと思ひます

×…コーヒー、紅茶、シロツプ等を冷藏庫に入れて早く冷すのにはなるべく口の廣い器がよく、コツプのやうなものなら一番ですビール壜のやうな口の小さいものは栓をせず、然も八分目に入れて置くと冷氣に接する面が廣くなつて効果があります

×…氷はぢかに入れず、簀の子を一枚作り、その上に氷を戴せると三割は氷持ちしますし、冷藏庫の下から落ちる解け水は無駄に棄てずに水枕に入れますと、暑い晩でも氣持よく熟睡が出來ます

（ポ）（ケ）（ツ）（ト）（醫）（學）
日射病

太陽の直射を受けて過激な運動をした後蒸暑い日に重い荷物を背負つて歩いた時等ひどく發汗し體の水分が缺乏して血液濃厚となり體溫を調節することが出來ぬ時起ります、今が一番多い時ですからこの症狀をよく心にとめておきませう、體溫が上昇して四十度にもなり頭が灼けるやうにガンガン痛み耳鳴り激しく體の倦怠を訴へ眩暈呼吸促迫脈搏微弱等を起し顏色が變色してんかんの様に痙攣を起して卒倒します

腐り易い魚
新鮮度の見分方

六月から七、八月にかけてスズキ、サケ、ウナギ、泥鰌、鯉、アジ、飛魚などがシユンのものですが、これ等はいづれも産卵期直前ではりきつてゐるので實に美味しいのです

× ×

さて魚は兎角腐り易いものですが、息が切れてから數時間硬直期といつて固くなつてゐる時がありますが、それがすぎると自然軟化して軟かくなつて來ます、ところがこの魚の新鮮度の見分け方ですが、これは大體次の標準で見分けてお求になつたら間違はありません

× ×

（一）外皮や鱗綠が完全であつて夫々その魚特有の光澤のある物
（二）肉に彈力性のあるもの
（三）眼球には生氣があつて透明なもの
（四）腹部が緊張してゐるものであると同時に、腹部の皮面の粘膜がそこなはれてゐないもの
（五）鰭が鮮紅色なもの
（六）血合の完全なもの
（七）肉の切口がかたくしまつて光澤のあるもの

× ×

以上の點に注意してお求めになると大體大丈夫です

虫籠の音樂師は日光と水が嫌ひ

夏草にすだく虫の音の數も次第に増して來ました、鈴虫などは六月の中ば頃から出て居ます、野原や山で取れるのはこれからですが今までに早く出てゐるのは皆人工培養であります、人工培養の特點ともいふところは、まだ野山に鳴く虫の姿を見せない時に既に夏を呼んで鳴きだすので、人々の耳を樂しませるところにあるのであります、これからはいろいろに鳴く虫が出揃ひ賑かな虫のコーラスが聞けるわけですが籠に入れると直ぐ弱つたり死んでしまふので折角買つて來ても失望することが少くありません、これは、しかし少し注意すれば決して弱りもせずまた死なすこともありません、一番死なせる原因は太陽の光にあて、これに暑からうと水を吹きかけることです鳴く虫に水をかけることは絶對に禁物でありますそれから太陽の直射を避けることです、出來るだけ太陽の直射を避けて水氣を取つてやります、そしてキウリかカボチヤを小さく切つたのを入れてやれば決して弱つたり死ぬことはありません、青々した草を入れるのは結構ですが、これも水氣を取つてやるやうにしなければなりません、これだけを注意すれば虫は長く一夏中鳴いて凉しい音を聞かしてくれます

變つた戴き方
▽…冷麥

材料（五人前）冷麥三把、豚肉百五十グラム、隱元十本、人參小一本、酒、醤油、鹽、砂糖、食紅、煮出汁、ラード各適宜

豚肉は薄く大切にして酒、醤油、煮出汁を等量に混ぜたものをかぶる程加へて煮込みます、食紅があればこれに少量加へますと大變色が美しくなります、三十分位とろ火で煮て汁が煮詰つたら皿に移し冷めてから纖に切つて置きます

冷麥は熱湯に入れてやや硬目に茹で充分水洗ひして笊にとります。サヤいんげんはすぢを取つて細く切り人參は細い短冊に切つておきます、別に二合ばかりの煮出汁又はスープ又はゴマ油少量を煮立てて人參とサヤいんげんをいため軟かになつた時前の汁を加へて暫く煮た後豚肉を加へ一二分煮て火を止めます

右の中身だけを他の器に移して冷し、殘りの汁もそのまゝ冷して置きます、食卓に出す前に汁の中に冷麥を混ぜて味をつけ、大皿に恰好よく盛り上から野菜と豚肉をふりかけて供します

―歐洲戰亂こぼれ話―
戰禍海を越えアメリカ競々

ドイツ軍の優勢な進撃にはさすがのアメリカも一寸呆然たる有様で、今まで對岸の火災視してゐた態度を變へて來たやうだ、デモクラシーの危機、ひいては米大陸の危險を愈よ身近かに感じて來たアメリカは最近、英國援助を積極化すると共に着々と參戰の體制を整へつゝある

そのためか、最近は頻りにドイツの第五部隊の活躍を恐れて盛に防止策を講じてゐる、過日米當局の採用したこの防止策を見ると、先づ第一に外國人の入國査證の登録を嚴重にし、明確正當な入國目的のないものには一切査證を與へない事にした、第二に、聯邦探査局では一度に五百名の増員を行ひ、スパイ防止に大童になつてゐた第三に、素人無電家の外國との無電通信聯絡を禁止して居り、このため被害を被るものは五萬五千人の多數にのぼると云はれてゐる、第四に文官任命委員會では共産黨員及びナチス黨員の政府機關への雇傭を禁止した

今まで自由萬能だつたアメリカもドイツの猛進と新にイタリー參戰による歐洲戰爭の擴大激化のため、同胞國英吉利の危機が益す切迫するために、自己の自由主義をすてて統制主義に變りつゝあるやうである、一方、ドイツの第五部隊の活躍はさすがにのんきなアメリカ人にもよほど恐ろしいと見え戰々兢々たる有様である

馬車洋車
"交通地獄"は何故？
足の惱みの解剖

「足の惱み」だとか「交通地獄」だとかの文字を滿洲のどんな出版物を開いて見ても眼にしない事はありません、しかし皆様方の內でいくたりの人が、眞面目になつて國都に於ける馬車や人力車がどの位の數量ありどんな狀態にあり又當局者が何如なる態度でのぞんでゐるかを考へてみた方がありませうか、馬車が五百米五錢にあがつたべらぼうなとか、車夫の生意氣さを當局者は知つてるのかなどと唯簡單に云はないで一つ詳しく考へて見ませう「首都乘用馬車人力車營業組合主事」の和泉澤宏之氏に、一日、詳しく以上の事實と現狀、抱負などを語つていたゞきました

新京市內の交通機關を獨占する新京交通株式會社所有車輛數は約百九十台、內約四五十台は常に修繕の爲め車庫入りですが人口一千名にバス一台の割合とすると約四百台を要するのに其半數にも滿たず、京タク豆タクは國策の線に副ふ「ガソリン」統制其他に依つて充分なる機能を發揮することが出來ず、又乘用馬車人力車も共に時局の影響を蒙つて資材の缺乏物價の騰貴に依り現時新車の出現を見ないで漸次減少を辿りつゝある折、近時各官廳に於て「ガソリン」節約に依り乘用馬車の定期賃貸契約する者が次第に增加するに至つて一般市民の足を削ぐ情勢に對してはこの對策を研究中でありますが、深刻な交通地獄は住宅難と共に國都の癌とも稱せられます、之が緩和策として巷間馬鐵の敷設乘合馬車の運轉等種々論議せられてはゐますが資材入手困難其他の關係で實現を見ない次第で假に少數の車輛が出來ても之は燒石に水の感があります、抑も新京市民が自宅玄關を出れば車に乘らなければいけないと云ふ觀念を捨てることがこの交通地獄を緩和する唯一つの方法と私は思ふのであります私は交通關係に携わつて已りますが、平素徒歩主義をとり重量物件を携帯しない限り決して乘車せぬことに致して居りますが、市民一般も時局を認識してこの心掛けあらば問題を解決することが出來得ると思ふのであります、往々市民より大連市の乘用馬車馭者人力車夫は充分日本語を解して用便を達するのに何にも不便を感じないけれど新京の馭者車夫は言葉が判らず實に不便で困るとの言語を聞きますがこれは關東州が日露戰役後都督府を置き滿人の教育普及を圖つたのと滿人が日本人に接する年月が長期に亘つた結果、彼等勞働者間にも日本語が普及徹底したのに依ることは、萬人の認める所でありますが、之に反して新京は張軍閥の日本人排斥に禍されて居住者數が極めて僅かだつた所へ滿洲事變を契機として國都と一大飛躍して漸く日本人の居住者が激增して滿人と接近するに至つたけれど、短期間の爲未だ日本語の普及は遲々たる感があります、從つて滿人青年中日語を解する者の大部分は關東洲內出身者が主であると思ひます、斯の如き狀況であるから馭者車夫に日本語を要求することは、木に攀つて魚を求むると同樣で、前途尙ほ數十年の歲月を要すると考へます

舊市內に於ける乘用馬車數約二千六百七十台、之に從事する馭者約四千百數名、人力車數約一千二百六十台之に從事する車夫約一千八百數名、之らの出身地別を擧げれば全員の約三分の一は河北省、約三分の一は山東省出身で土地出身者は寬城子附近居住者で農業を兼業する一部の者であります學歷の程度は、百名中就學者が二割四分强で未就學者であるから其無識と素質の不良なことは想像に難くないのであります、よつて茲に彼等の素質向上發展を圖ると云ふ必要が存するのでありますが、現在の如く各馬車營業者が市內に散在する關係上或る一定の個所に集合せしめ教育を施すと云ふことも甚だ至難のことでありますから差當り手近な最も觀光客に日日接する驛構內出入馭者車夫を一定の期日、個所に集合せしめて官廳の命令指示事項、客の應對取扱その他注意事項を訓話して幾分なりとも素質の向上改善に資したいと本年度組合豫算に教育費を計上してあります（續く）

新京 三好野 東京　ダイヤ街（永樂町一）　電話③ [illegible]

ビクターレコード 新譜　櫻井潔編曲　フアンタジア・アルヘンティナ　タンゴ・ワルツ・パソドブル・の甘美なアルゼンチン!!

寫眞は山本　中央通り兒玉公園前　TEL(3)二八五三

かわった浪曲　川田義雄の　バナナ物語（ビクターレコード）　片面 一心太助

大好評!!　正に銃後サービス價　新京一のすきやき店　萩の茶屋　三笠町三ノ一（曙前）　電③六三三八　會席料理四圓より　御宴會は特に御相談に應じます

淋疾　新治療法の確立は國産テラポールによつて始めて完成したのであるが、爾來類似模倣品が續出して良品の選擇に迷はしめるやの感がある。然し

專門醫家は正しい認識によつて常にテラポールを選用されるから効力の點で確信があり、副作用の懸念も要しない。テラポールの特に優れてゐる點は

効果が確實と云ふだけでなく治癒期間を著しく短縮し得るので經濟的であり、又速に病苦を免れしめることが治療の眞の使命に添ふものとして

推奬される所以である。而も單に淋菌性疾患に限らず化膿菌、インフルエンザ菌、肺炎菌、腦膜炎菌、大腸菌其他の細菌性疾患に對し

多角的の速効を現はすことも從來の藥劑に見られない特徵で、內服によつて急性症狀は勿論、十數年來の慢性症にも良く奏効することは多數專門家の實驗で明である。

―文獻抄錄集進呈―

適應症　感冒、扁桃腺炎、中耳炎、面皰、面疔、化膿性外傷、急性慢性淋疾、膀胱炎、睾丸炎、腎盂炎、白帶下、其他化膿性、細菌性疾患……

二〇錠 二圓　一〇〇錠 七圓

テラポール錠

東京市日本橋區　大阪市東區道修町二丁目　第一製藥株式會社　奉天市大和區琴平町

ちり紙は專門の三山へ　ちり紙專門卸商　三山商會　新京三笠町三丁目一六　電③五四三三番

空前の活況！滿洲演藝陣
自信滿々「滿藝」提供豪華プロ決る

滿藝の誕生によつて滿洲演藝界は愈よ活潑にならうとしてゐるが七月から八、九月頃にかけて滿藝が日本內地より招聘する各種演藝團體は大體左の如く決定した、此の中に含まれてゐる大物の數は少くなく之によつて滿洲演藝界は空前の活況を現出する筈である

大物は新協劇團
八重子勘彌も來演か！

（先…づ）大物の方から探つて行くと演劇關係では、新協劇團が九月十五日大通を初日として各地公演をするのは既報したが出し物も菊池寬作「父歸る」眞船豐の「遁走譜」と決定

演出陣に千田是也、松尾哲二、俳優陣瀧澤修、伊達信、三島雅夫、宇野重吉、松本克平、赤木蘭子、志賀曉子

等の大擧來演であり期待されるものの隨一である、尚未定であり實現困難を豫想されてゐるが水谷八重子、勘彌、段四郎の藝術座一黨の來演もプランの中に入れられてゐる、之は座として旅興行は手放すかどうか疑問とされてゐる、一方花柳章太郎を盟主として華々しい活躍を展開してゐる「新生新派」も來演希望があり本年中には實現を見なくても來年の重要スケヂユールに入つてゐる

女劍戟 不二洋子一座決定

（最…も）確實なのは「前進座」一行の來演で、之は本紙で屢報した樣に「大日向村」ロケに河原崎長十郎が來滿その間「前進座」は座長を失つて公演不可能となるので滿藝の交渉さへうまく行けば纏まりさうな豫想か下されてゐる

演劇畑で決定したものは女劍戟王不二洋子一座の十一月來演がある、之は當時流行の女劍戟だけに大衆受を約束される

レヴユーではオリエ津坂を首班として總員約四、五十名の來演が計畫され、寶塚少女歌劇の來演ももくろまれてゐるが之はものがものであり、小屋の關係で年內實現は不可能を傳へられる

（尚…）の他正式決定のものに朝鮮樂劇團アリランボーイズ並にチヨゴリシスターズ一行六十名が八月上旬來演があり、之は本格的なボードヴイルで東京では大いに名聲を擧げたもの

多彩な歌謠陣
市丸始め松島詩子ら

十月には唄と踊のビクター市丸姐さんと吾妻春枝が、今月末にテナー奧田良三、ソプラノの關種子兩名の公演がある、尚先般來バレーの東勇作一行九名の來演が傳へられてゐるが之は今の所未決定である、次に滿藝提供のアトラクション陣を調べて見ると今月から來月にかけて

（ビ…ク）ターのモアナ・グリー・クラブと一色皎一郎、藤原亮子一行、今月末頃には國都にお馴染の綠川とその樂團ベルデ・イ・ス・オルケスタ、松竹演藝部のハリキリ・ボーイズ、東寶映畫スター神田千鶴子、永岡志津子とエノケンのバンドであるデキシイ・ランダース等が入り

八月には舞踊の御門きん子、アクロバチックダンスの岡本八重子姉妹、九月にはビクターの楠木繁夫並びにテイチクの美ち奴一行の歌謠陣が、十月にはキングの松島詩子、岩間敏子

（十…二）月にはキングの林伊佐緒の歌謠陣が相次いで入り八、九、十のどれかに丸山和歌子と渡邊アコーデオンショウ一行十一名の來演がある等絢爛多彩な舞台が展開される、尚松竹樂劇團笠置シズ子一行の來演は都合により中止となつた

【寫眞】はカット、河原崎長十郎、水谷八重子、花柳章太郎及び市丸、神田千鶴子、オリエ津坂、美ち奴、松島詩子、下圖は不二洋子の舞姿と新協劇團"遁走譜"の一場面

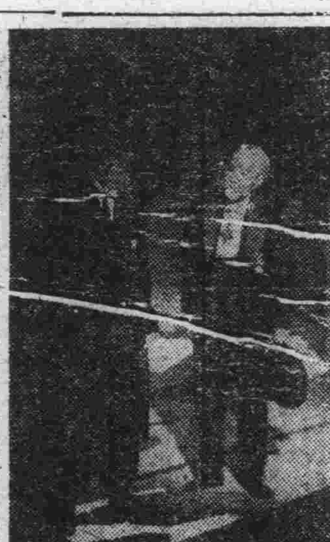

▼…早くも八月公開の四大作を決定した新興東京では七月から八月にかけての左の四本を鋭意製作中である「幼き情炎」伊奈精一監督、逢初夢子、美鳩まり井上淸主演「狂亂の娘藝人」深田修造監督、山路ふみ子、新田實、小柴幹治、宮川孝子主演「光に立つ」曾根千晴監督、眞山くみ子、宇佐美淳、古川登美、井上淸、久殊行子、小柴幹治主演「最後の七人」青山三郎監督、淡島みどり、加賀邦男、新島康夫主演

新映畫評
エノケンのワンワン大將
メイコは失敗
ストーリーに喜劇味なし

▼…此の映畫は名犬とか言ふボードクチヤクツウなるものを持ち込んだあたりに毛色の變つたところがあるのだらうが犬の使ひ方も中村メイコの使ひ方も一向にパッとしない、犬やメイコの背後に隱れてエノケン一座の幹部俳優の活躍が見られないのも淋しい

メイコの個性についてはかなり變つたものがあるが、何かきちがひ染みた不良幼女の如き使ひ方をしてゐるのも一考を要する、此の映畫の狙ひ處でもあるが放浪癖のある幼女なんてものには何かアブノーマルな感じを受ける、中村メイコの個性の生かし方を此んな風にしか生かせぬのはその好みに於てあまり感心出來た事ではない

映畫そのものとしても前作「エノケンの土俵入り」よりもずつと劣る

▼…セパードの手柄によつて金持の一家と知り合になる件りや豪壯な空き家に住み込んだり、スター・レヴユー團とめぐり合つたりする場面や最後のやまであるメイコがスター・レヴユー團の荷物にまぎれ込み、それをセパードが追つかけるあたり全然筋としての面白さがなくセパードに汽車を追ひかけさせたりしても走る汽車と走る犬との場面はかりでは、犬の使ひ方も生かされてゐるとは言へない

犬に何か奇想天外の手柄をさせでもしたら面白いだらうが、それ程の機智や諧謔や滑稽味に乏しくエノケンの身ぶりとメイコの演技だけが笑はせるだけで、その場その場平凡なユーモアだけと言つて良くストーリーに喜劇味がない

▼…エノケンの唄も今度はパッとせず宴會場面のレヴユーも氣が利かない、犬、メイコ、エノケンが浮き上つてゐてバックの人々とのつながりが緊密でなく、エノケン映畫としては凡作の部に屬するもの、原作山本嘉次郎、演出中川信夫、帝キネ封切中、寫眞はその一場面（晋）

＝だんだら繪卷＝
間のびした低調作
金一、所詮エノケンに及ばず

「豪傑入形」に於てもつまらなかつたが「だんだら繪卷」では清水金一の味を前作よりもずつと現はしてゐると思はれながら一向に面白くない

▼…喜劇 俳優として清水金一のパーソナリティは之と言つた取り柄がなく、唯體をくにゃ／＼とくねらせてゐるだけで斯う言ふ身ぶりは以前にエノケンが盛んに舞臺で演つたことのある手でムーランでも大友壯之介などが眞似して人氣を博してゐたがそれとなんの變りもなく、唄にしたところで喜劇的な味からすればエノケンに及びもつかない

所詮天才的な喜劇役者エノケンには及ばずとしても今後喜劇役者としてどの程度の人氣を得ることが出來るか疑問としなければならない

▼…配役 には馬樂、助次郎、章二郎、實乘（二役）等女優陣にも椿、若原等を組みながら之が生かされてをらず

之は原作演出の岡田敬の責任である、岡田敬は良く落語から材料を取つてゐるがその態度からして低調の一語につき今までの例ではそれが一つとして成功したためしがない、之も落語正直屑屋の話であり、ある正直屑屋が貧乏な浪人ものから

佛像を拂ひ下げてもらつた所、その佛像を買つた武士が調べて見ると中に小判が入つてゐる、金は返すいや受け取らぬと言はれて中に入つた屑屋が困ると言ふ筋の通らぬ武士道美話である

岡田敬は之にマボロシの權太（實乘）と言ふ泥棒を絡まして屑屋に自分が追はれてゐるのではないかと錯覺を起さしてゐる部分と戀人お糸（椿）を點出してゐるだけ、マボロシの權太で高瀬に久しぶりでマトモなメーキヤツプをさせてゐるが此のダブル・ロールも冴えず

▼…マボロシの權太の躍らし方も平凡以下であり、清水金一の歌もパッとせず全體に間のびした低調なものとなつてゐる、伊藤武夫のカメラは恐ろしく惡い、もつと簡明なユーモアものが欲しい、寫眞はその一場面、ワンワン物語と併映である（晋）

ラヂオ けふの番組

あさ

六、〇〇（新京）建國體操
六、一八（大連）入港船のお知らせ
六、二〇（東京）ニユース
六、三〇（新京）建國體操
六、五九（東京）時報
七、〇一（新京）天氣豫報（新京）朝の修養「生活力と精神力」
七、二〇（新京）朝の音樂（レコード）一、パイプオルガン獨奏 マルセル、デュプレイ「白鳥」サン・サーンス作曲 ロ、前奏曲ト長調作品九九 サンサーンス作曲 二、管絃樂 ライト・シムフオニー管絃樂團（指揮）エリツクコーツ（一）組曲「三人の男」エリツクコーツ作曲 イ、田舍から來た男 ロ、町の男 ハ、海から來た男（二）森の精より「小さなヴアルス」エリツクコーツ作曲
八、〇〇（新京）建國體操
八、二〇（新京）氣象通報
八、〇五（東京）經濟市況
九、三〇（東京）經濟市況
九、五〇（奉天）幼兒の時間「リズムアソビ」（二）歌川彩子
一〇、〇五（哈爾濱）家庭メモ
一〇、一〇（哈爾濱）料理獻立
一〇、二〇（新京）家庭の時間「祖先を祟める心」井上孝子
一〇、四〇（新京）食料品値段

ひる

一一、三五 奉天、經濟市況
一一、四〇 東京、經濟市況
一一、五九（東京）時報
〇、〇一（奉天）經濟市況
〇、〇五（新京）土曜コンサート「ピアノ小品集」（一）圓舞曲（ショパン作品）ピアノ獨奏高橋壽美子 一、華麗なる圓舞曲變イ長調作品一八 二、圓舞曲變ニ長調作品六四ノ一（小犬） 三、圓舞曲ホ短調遺作（二）日本組曲（細谷一郎作品）一、子守り唄 二、さらし 三、さくら 四、お江戶日本橋
〇、三〇（東京、新京）ニユース
一、〇〇（東京）經濟市況
一、二〇（奉天）經濟市況
一、五〇（休止）
三、〇〇（新京）氣象通報
三、〇五（東京）婦人の時間「歐洲戰爭から受ける教訓」藤田進一郎

よる

三、二九（新京）國內アナウンス
北米西部向海外放送
三、三〇（新京）アナウンス輕音樂と歌謠曲（奉天より）一、ボエマタンゴ 二、ラ・スパニヨラ 三、長崎 四、ジプシーの月 五、蝶々夫人 六、支那の夜 歌澤文子、BYアンサンブル（指揮）相川憲
四、〇〇（東、新）ニユース
四、三〇（大連）野球試合實況、大連滿倶對大連實業＝大連實業グラウンドより中繼＝（擔當アナウンサー）金子茂
五、五〇（新京）防衛講座「空襲下に於ける市民の責務と使命」協和會首都本部副長 金子定一
六、〇〇（新京）子供の時間お話「ガリレオと或少年」瀧澤讓
六、二〇（新京）子供の新聞
六、二五（奉天）趣味講演
六、五〇（新京）國民メモ
六、五五（新京）カレントトピツク
七、〇〇（東、新）ニユース（新京）告知事項、今晩の番組
七、三〇（哈爾濱）室內樂「ピアノ三重奏」（ピアノ）メタクサス・アンテパス（ヴアイオリン）コリチエフ（チエロ）ボストレム
三重奏曲 作品五〇イ短調 チヤイコフスキー作曲「偉大なる藝術家を追慕して」一部悲歌的斷片曲 二部主題と變奏曲
八、〇〇（東京）浪花節「極意」 松平國十郎
八、三〇（東京）舞台劇「蔦」明治座より中繼 吉屋信子（原作）阿木翁助（脚色）花柳章太郎、大矢市次郎、伊志井寬、柳永二郎、他（演出）金子洋文（編曲）市川元
九、三九（東京）時報、ニユース、ニユース解說（新京）ニユース、氣象通報、告知事項、明日の番組
一〇、三〇（新京）今日のニユース
一〇、四〇（哈爾濱）北滿の時間（露語）

＝土曜コンサート＝ ピアノ小品集 後〇・〇五
戀人の裳裾にからむ小犬から
ショパンの圓舞曲

高橋壽美子

圓舞曲は英語でワルツと言ふ、ヴアルス（佛）ヴアルツエル（獨・伊）同樣に圓舞曲で此の音樂は往昔オーストリーの首都ウインに流行を極めた舞踊並に之に用ひられた音樂の名稱に由來してゐる四分の三拍子乃至八分の三拍子（主として前者）で男女二人のをどり手がくる／＼圓舞するのである、陶醉の餘り夢中になつて廻轉する結果眼がまはるので衞生上有害と認めその昔オーストリーに於ては政府から禁止命令のでたと言ふ記錄がある、しかし現代に於いても何此の舞踊はフオツクストロツト、ワンステツプ等と共に現存してゐる。

此のワルツは優美典雅で音樂も又端麗で柔か味をもつてゐるので純正音樂の領域にまで進展し純正音樂演奏用として存在する、ショパンの場合は舞踊曲ではあるが肉體の舞踊ではなく魂の舞踊である、ウイン風ではないが圓舞曲の神髓をつかんでゐる、ショパンはワルツの王シュトラウスに對抗するために彼獨特な圓舞曲をつくつたのである

ショパンには十五曲の圓舞曲があるワルツブリランテは二番目の曲で若さと華々しさに滿ちてゐて眩惑的な技巧でめざましい、變ニ長調の圓舞曲は普通「小犬のワルツ」と言はれてゐるがシヨパンが戀人ジョルジュサンドの裳裾にからむ小犬をみてくる／＼まはる樣からヒントを得てつくつたと言ふはなしがある、變ト長調のワルツは中間樂節が實にロマンテイリで美しい、圓短調のワルツは遺作となつてはゐるが青年時代の作で彼のワルツらしくマヅルカ風な個所がでてくる、日本組曲は新進作曲家細谷一郎の新作で恐らく滿洲初演のものであらう

往年の全盛時代
淋しい五九郎の死

曾我廼家五九郎も六十五歳を一期に、遂に起たなくなつたが、同人が先達てまでの海軍病院入院中遠い昔五九郎一座の支配人をしてゐたといふ緣故から、入院費用等一切を見てゐた木內末吉氏は、全快とまでは行かなくても、舞臺へ顏を出せる程度になつたら、引退興行をさせて終りを全うさせる事にきめこれには五一郎も出演、本家の五郎も一臂の勞を貸すことになつてゐたゞけにその實現を見ずに死んだのは往年の全盛時代と比較して淋しい限りである

なほ五九郎の名跡については既報の通り、五九郎一座の故參者一奴が繼ぐ事になり、一奴は座長となる勉強のため、五郎一座へ、來月の大阪歌舞伎座出演から加はるべく、萬成座を先月限りで止してゐた位であつたが五九郎の死によつて一奴の襲名は案外早く實現するのではないかと見られてゐる

高…速…度…輕…喜…劇…團
有馬是馬ら旗揚げ

元寶塚ショウにあつた有馬是馬の新興演藝部入りに關いて藤尾純、月宮孝子、森健次等は三日寶塚ショウを退社新興演藝部に正式入社した、新興側では直に前記四名を中心とする『高速度輕喜劇團』（假稱）組織に着手二十一日からデビユさせることになつた

紀元二千六百年大船記念映畫　女性大行進
女性の覺悟

桑野通子・田中絹代・川崎弘子　他總動員
十二日封切　長春座

學藝

『夏宵萬華鏡』（三）

大場剛一

このたゆまざる運動、各方面の熾烈なる要求、そして對日的な强烈な刺戟、或は文化人の漸増は終に政府に於ても文化政策をそのまゝ放任することを許さない狀勢となり、こゝに多年の要望が達成されて民生部に文化科が創られたのである

誠に文化運動に永年たずさわつてゐた人々の苦心は報ひられ、又今迄の樣にまゝ子扱ひにされてゐた文化陣營もこゝに立派な、賴るべき、强い親父をつかむ事が出來たわけで、滿洲國としてもこゝに野暮臭い氣分を精算して新鮮な文化のほこりの一つを加へ得たとも云へるのである

その意味に於てこの文化科の存在こそかつ〲の固い石のやうな頭ばかりを揃へて、法律以外には何等關知せずとも思へる滿洲國の政府機構の中に、一つの美しい優さしい、バラの樣な香り高き一輪の花が咲いたといつてもよいのではなからうか？

固い石ころの川原に咲くこの優美な花は深井科長を迎へて又一段と、さへた美を發揮した樣に思へるのである。

種々な生みの悩みがあつたにしても、まあ統制のとれる、權力と金と人を得た文化科の誕生は何んといつても滿洲文化の一大躍進であると共に、文化運動にたずさはれる人々に取つてはこれ以上の心强いことはないのである。

それ丈けにこの文化科の今後の活動こそ刮目に價するものがあるし、又その指導統御の妙を發揮してもらひたいのである。

村山知義氏がひつこりやつて來ての話に、全く滿洲は內地以上にめぐまれてゐる。第一に各方面に充分の理解があるし、又金も豐富に與へてくれる。こんないい條件の下にある演劇人はもつと〲活潑に働かなければならないし又働き甲斐があるともいへよう。內地は否、東京は餘り廣すぎる爲かなか〲新京の樣に簡單に統制がとれにくい樣で、その點滿洲がうらやましい、と語つてゐた。彼氏も最近新協劇團を連れて來るとのことであり、又それを機會に滿洲との關連をより密接たらしめたい氣持である旨を洩してゐたが、併し夫等の言葉の一句一言にも何んだが、まだ〲滿洲には人か不足してゐるのではないか？金があり、條件は惠まれてゐるが指導的立場にある人が、その指導者の頭の問題が凡てを決するのではないのか？といふ樣な微苦笑が伺はれたのであつた。

十指を折るに過ぎない滿洲の文化指導者は餘程の責任がある樣に思へます。といふ彼氏の言葉は如何にも最もな氣がする。

勿論文化科の仕事は、ただ文化事業を助成するだけでなく新鮮な文化人を多數養成する仕事もあるのではないか？　恐らくこんなつまらない常識的な文化人の養成といふ仕事が或は大切なことになるのではないかとさへ思へるのである。

多くの文筆に、演劇に、其他の文化事業にたずさわる人々は數こそ多いが、誰れやらが言つた如く文化文化と口にしたり、堂々と講演をやるしたりするが、將して眞の文化の意義や定義、或は文化行政論をどの程度まで熟知してゐるものか？　或はこんなことを云ふと怒られるかも知れないか、文化といふ簡單なこの二文字の意義さへそしやくし得ないでゐるのではないかとさへ疑ふ樣な氣にもなるのである。

ラヂオ月評（一）

岡藤四郎

ニユウースの卷

ラヂオの生命は距離と時間を超越する所にある。特に迅速であること、そして正確であることが最も高く買はれてゐる。その現はれとしてラヂオといへば先づニユースを想起するのである。報導放送こそラヂオの動脈と云つてもいゝ。ラヂオからニユースを除却してしまへば最早やラヂオの生命の大半以上は失はれ、又聽取者も半減するであらう。放送局が、全力を擧げてニユース放送に全幅の力を注ぐのは當然であり、又注がねばならぬ責任も義務も負はされてゐるのである。と云つて反面、教養、演藝兩放送を全然捨てゝでもといふのではない。勿論之等三つの要素か一丸となり兩々相助け合つてこそ、混然一體たるラヂオの美しい、そして文化的價値が發揮されるのであるからである。

併し先づニユース放送は文化とか、藝術とかいふ美しい反面とは亦異つた力强い社會的地位を築いてゐるし又その保有する實力はラヂオばかりではなく、新聞映畫の部門同樣堅固なる魅力を持つてゐるのである

その意味に於て現在の放送ニユースといふものを靜かに聽く時にそれが特別の立場にある滿洲に於て聽取される場合を考へる時、ラヂオニユースの持つ迅速と正確といふ看板から割出すと先づ滿洲で放送されつゝあるニユースには、なんだか物足らぬものがあるのではないかといふ感じがするのである。ニユースの內容、その編輯の方法、取材の扱ひ方、そしてその表現方法等に、現狀に於て完備してゐるとはどうしても考へられない氣がするのである。恐らく放送局自體でも毎日の放送に決して滿足してゐるとは思へられないし、又放送に關する種々なる會合の時に於てすら、當事者は現狀を以つて滿足なり、とは言明せず、尚ほ一層の研究と改善の要ありと述べてゐるのを聽く時、何にか放送局當事者並に、そのニユースを配給する國通及び東京放送局とのこの三者間に何にか不足してゐる、マッチしない何物かゞ存在し割り切れないものがある樣に窺はれるのである。

この場合ニユースとは、東京、新京、及第一、第二放送の全般を指してのことであるが、一氣に解決出來さうで、出來ないなやみがある樣な氣がするのである

第三者から考へると、こんな問題は簡單に解決出來る筈であると思はれるのであるが、さう簡單に參らぬ所に夫々の立場があり、考へがあつてウマく折合がつかないらしいのである。

今之等の夫々の言文を聽いて見ると、或る人は「東京のニユースが何よりも一番早いし又正確だ」といふ人、又ある人は「あの東京の名調子でニユースを聽いてこそ、ニユースらしい氣がする」といふ人。

そして又「國通のニユースは時間的に遲れてゐてニユースにならない」といふ人、又「東京の樣に手ぎわよいニユース編輯は到底望めない爲め頗る堅いニユースになつて耳ざわりか悪くなる」或る人は「東京は思はざる突發ニユースといふか臨時ニユースが放送されるこんな眞のニユースは新京では手がつけられないであらう」といふ風に、先づニユースはどうしても東京中心主義でなければならないし、國通ニユースはローカル以外に用ひ樣がないと頭からキメてゐるのである。

この點に問題があるのであるが、それは先づお互に研究が足りないといふべきであつて、新京と東京の對內外のニユースの配給及發送時間は、お互に考へる程時間的に差異があるであらうか？大いに研究すべき根本問題である。

色々の議論は一切、國通のニユースが東京より時間的に絕對におくれてゐる、どうしても遲い、又內容も量的に不足であるといふ點に落つくのである。將して毎日のニユースはラヂオの方が新聞より、より量的に多く、且つより以上迅速であるかといふことであるか、それは國通の各便を時間的に處理し通讀してゐる我々に取つて東京、新京のニユースは時間的に十分間も前後してゐない、否、殆ど東京、新京共に同時發表位に頗る迅速正確にニユースは交換され配給されてゐることがハツキリ判るのであるし、又如何なる方法にても證明出來るのである。恐らく量的には國通ニユースの方が現在のラヂオニユースより、より豐富であるに氣づくのである。今新聞と一讀してもトピックニユースは殆どラヂオにても放送されてゐるが、併しまだ〲かくれたるホットニユースが新聞に見られラヂオにては落ちてゐるに氣付くのである。

假りに今東京のニユースを聽いて見ると東京のラヂオニユースはニユースは東京だけでなく全日本的に編輯されてゐてその內容、時間、量、順序等に極度の制限が加へられてゐるのである

ハイラル通信（二）

文と繪　江口正雄

甘珠爾廟にて

バルガ一帶の信仰の中心地、それは言ふ迄もなく甘珠爾のラマ廟だ。のどかな陽ざしの中に建つてゐる廟宇は、金や銀やその他のどぎつい原始色で彩つてある。近づくと餘り美しくはないが、遠くで望んだ時は、全く……平坦な草原に飽き飽きした視野を途端に甦らせる。この廟を中心に廟の周圍を早朝からノムツドル（經卷）をかついで步く婦人の胸飾りが妖しい色に映える。これは日本のお百度詣りと同じ樣な信仰で日がな一日左繞りで步いてゐるのは驚く程悠長なものである。

彼女の祈願は何であるか……それはつひ聞き漏らした。

豆隨筆　便り

清瀨幸

人間の一生涯の間に、何かのことで特別に知り合ひ觸れ合ふ人々といふものは、さうたんとある筈はない。人間の生活や境遇や事情やといつたのは、數限りもなく、そこゝに轉つてゐて、昨日まで一緒にゐた人も、ふと何かの拍子に遠い遠い所に行つて仕舞ひ、また自分自ら、どうした境遇の激變が來ないとも保證できないのであるところで親兄弟親類緣者、また親しかつた人々、或ひは忘れることの出來ない人が誰れの生活の中にも、一つや二つはあるだらう。行くにも行けない會ふのもままならぬ浮世のことである。ただ便りを書くことが出來ることがせめてもの、唯一の慰めでなければならぬ　そして時の隔たりは、この唯一のよすがである便りさへも、だんだん途切れて、果ては杳として行方も知れずなつて行くのが常である。何ぼうさびしいことであらう。しかしどうにも仕樣がない　せめて、心の灯をかきたてゝそのやうな成行の前にもういち度懷しい人の名を呼び返してみよう………

古い日記から（四）

橋本淺夫

作歌の魅力

人の持ち味といふものは生來のもので、誰でも持つてゐるものであるが、表現となると、なかなかに、にじみ出てこないものである歌になると、形式に束縛されてる間は、たうてい持ち味のおもしろみなんか、にじみ出ない。持ち味が出るやうになれば一人前であるこの持ち味に氣品が備はるやうになるまでには、人知れぬ努力がいる。

歌を作りつづけるのは、この努力の結果をたのしむからである。しかしこの結果には終局がない。歌は一生のものである。

しかし、人の持ち味や氣象といふものは、歌にばかり出るものではない。詩にだつて出るし、散文や繪畫や彫刻にだつて出るぢやないか。なんで歌ばかりに執着するのだと言ふ人歌ある

歌を作りつづける方にとつては、それには一應の理由がある、その理由といふのは、たいした事ではないそれは歌には三十一文字といふ約束があるからである。つまり、歌の形式が作歌をつづけさせるのである。形式を征服して、そこに自分の持ち味を出すことに魅力がある。歌の歷史が長いのは、一にこの形式のおかげである。この事は歌の歷史についても、個人の作歌の歷史についても、共通するものである。

ひとの歌をよんで、これ位の歌なら、自分にもできると思ふが、さて作つてみると、なかなかに作られない。なんとかして作りたいと努力するのであるが、歌を作り初めたか最後、この自ら求めた苦勞から、なかなかに逃れることができない。歌はつひに一生つきまとふのか。歌は入るに易き道であつたが、逃れるに難く、征服するに難く、完成するに難きものであつた。

歌のかうした魅力が、作歌に於ける態度を問題にされるのである。この場合の態度とは人生に對する態度である。作られた歌のおもしろさ、をかしさといふものは、その人の態度が背景になつてゐるからである。

作られた歌の蔭に、作者の姿がわかるからである。

どてらであぐらをかいてゐる歌だとか袴を着てきどつてゐる歌だとか、おしろいを塗つてすましてゐる歌だとかいろいろに譬へて言はれるのは、歌そのものについてではなく、歌を通して覗はれる作者の態度に付て言はれてゐるのである。

それにしても、歌にだけでも、人に憚るところなく自らの思ふままのことをさらけ出したいものである。生地で生きたいものである他人の歌でなく、自分の生地の歌でありたいものである。

かういふ事を思ふと、滿洲にゐても、滿洲に於ける自らの生來に徹すればよろしいので、强ひて滿洲といふ特別のものを頭において作歌するの愚しさはしなくてもよい、身近いものから歌へばよいと獨り合點をしてゐる私である。

隨筆　古本屋二題（2）

百瀨宏

友達の家から歸る途中、古本屋へ寄つた。

ぐるりと一通り眼を通したが、これと云ふ目星しいものも見當らなかつた。何時も此處へ來て、欲しいなあ、と思ふ奴に、大きい全集物があるが、これはちよつと手が出ない。

今日もその本の前に立ちながら、强引に自分のものにしてしまはうとも考へて見る。

來月の俸給で思ひ切つて買へば買へないこともないと胸算用をして急にどきどきと興奮したりする。しかしこの本を買つたら飯が食へないかと急に氣づいてひやりとし。冗談ぢやないと自分を叱りつける。

私が一番、身に泌みて金を欲しいと思ふのは本屋へ來た時である。

せめて、これだけの金があつたら、あの本もこの本も、みんな俺のものになるんだがと子供のやうに、はかない空想をふくらましてみる。何時もの通りその本の前で常習者のやうに手際よくそれを考へたのち例によつてどうにもならないので歸らうとした。

私は戸口まで來て、ふと友達から借りてきた一冊の本をそこの書棚の上に置き忘れてゐたことに氣づいた

私はうたろへてしまつたこりや困つたとおもつた。

その本は私が裸の儘小脇に挾んで入り、書棚から別の本を引張り出して見たりしてゐるうちに、何時の間にか邪魔になるので其處へ置いたのであらう。

そこからそれをとつて默つて外へ出るには、當然其處に坐つてゐる親爺さんの厭な眼を意識しなければならない。私が入る時持つてゐたことに氣づいてゐてくれたら何でもないが。おそらく知つてはゐない。

何とかならないだらうかと思ひながら何氣なひ樣子を裝つて書棚へ向い他の本を探すやうな芝居をしたのが益す不利な立場に私をおち入らせた。

あゝ、さうさう、これを忘れてゐた。と大きな聲でもあげて、直ぐそれを摑んで外へ出たら差程ではなかつたのだが、かうなつてしまつた以上、今更、そんな不自然なことが出來るものではない。

橫目で見ると、意地悪くも、その本自身までもが、そこの商品のやうな顏をしてしまつてゐる。それに橫目でうかがふなどゝ云ふことが、まるでそれを前から狙つてゐる萬引犯人のやうで、自分で自分の態度が腹立たしくなる。

そのうちに客の一人が、その本をとりあげたので思はずどきりとした。その客は、ばらばらと頁を繰つて見たが直ぐつまらなさうな顏をして本と本との間へ念入れにきつちりとたてかけてしまつた。

もう駄目だと思つた。

私は泣き出しさうな氣持で外へ出ながら、仕方がない、二三日經つてから、あれを買ひに來てやらうと思つた。

滿洲水泳界の展望(上)

米山弘

康德七年、滿洲國水泳界の幕は關西學生陣の第一位校關西學院水泳部を迎へる筈であつたが突然大陸渡航者制限の餘波をうけて遠征は禁ぜられて了つた。

關西學院水泳部は日本水泳界にその霸權を誇る早稻田大學水泳部と既に十七回に亘る定期戰を行ひその古い傳統より滲み出る氣品と實力は必ずや滿洲國水泳界に寄與するところ大いに期待されてゐただけにあきらめ難い事であつた。この對抗競技に備へるため七月初旬行はれる筈の各地方選手選拔大會の中止も餘儀なくせられそれだけ水上競技のシーズンを縮めまた選手に與へる刺戟をも少くして了つたが各會社等に於ける水泳部の充實は從來あまり行はれてゐなかつた對抗競技會を旺にしそれ等の試合は後に行はれる大競技會の前哨戰となり又よき準備ともなるので競技の少いシーズン始めにとつては實に大切な競技であつた。

□　□

さて滿洲水泳界殊に昨年度に於ける大會の成績を回顧すると共に本年度水泳界の伸展を述べてみよう。

滿洲の水上競技は關東州に起り十數年前は大連を中心として日本水泳界の有力なる構成分子であり全盛の早大、明大等强力チームを迎へこれと對等に戰を交へたのであつたが其後世界制覇を目指して大躍進を遂げた日本水泳界に追從し得ず沈滯しこれに代つて數年前には奉天水泳陣が活躍し大連中心時代の滿洲記錄も女子を除きほとんど更新し盡されたのであつた。

その後滿洲帝國水泳協會が組織されるに及んで從來の總てを一擲し滿洲國水泳界として新しい歩みをはじめたので水泳勢力もそれに伴つて新京に移行をみた。これら水泳勢力の移行は表面的に眺める時は優秀選手の集中にあるが、地元に於ける競技會開催の刺激、更には統轄團體の移動、斯道に理解深い有力者の存在等は看過することの出來ない絶對的條件であり新京は現在それらの條件に惠まれ既に三年目を迎へたのであつて今後の滿洲國水泳界は新京を中心として大に伸展が期待されるのである。

これに次ぐ水泳の勢力圏は鞍山撫順の兩都市を中心とするものでありこの兩者は將來新京に對する有力なる挑戰者となるであらう。

□　□

奉天は數年前の全盛期に引續き志村、石原田等オリンピック選手を中心として活躍してゐたが、昨年度に至つて曾ての面影がみられない程に頽落、このまゝの狀態で續くことは滿洲國水泳界向上の爲にも殘念千萬なことであつた是非本年度はこの沈滯を打破して滿洲水泳勢力の一標點として浮び上つて貰ひたいものである。康德六年度即ち昨年度の滿洲水泳界に付て少しく述べるならば記錄は一昨年と比較してほとんど一新され男子十三種目中の十一種目、女子に二種目の新記錄を生んだ。又競技參加者數にみても滿洲水泳界始まつて以來の多數を示した。

このことは過去の滿洲水泳界がその年度の五傑表を揃へるのに困難をおぼえたことに比し十傑を揃へてなほあまりある狀態によつても證することが出來る、しかもこの狀態は過去の如く次に衰退期を控へるものではなく上昇線の昇り口である

日本の水泳が世界的に强いのは全くその普及の廣さにあるので國民皆泳がオリンピック制霸の根本因であると言つても差支がない。日本の水泳にあつては量と質は不可分であつた。このことはピラミッドの頂上の高さが底面積の廣さに關係のあることに譬へられる。

□　□

滿洲國水泳界にあつても昨年度の如く參加選手が急增した事は將來に於ける記錄的上昇を意味するものであり輝かしい未來を暗示してゐる。昨年度に於ける最も大きな競技會は何といつても滿鮮對抗競技であつた記錄的にみても滿洲國記錄の大部分はこの大會でつくられ從來破り得なかつた滿洲國參考記錄(行政權移讓前南滿洲水泳協會の記錄)のいくつかもこの大會に於いて突破された。

好記錄は必ず大きな競技會で實現される。それは各選手の實力が精一ぱいに發揮されるからであらう。そしてそれが繰り返へされることによつて一つの高い標準が出來上つてくるのである。

秋の新ダイヤは輸送增强に全力

スピードは第二義

今秋十月一日から實施される旅客列車のダイヤ改正について輸送局、營業局、關係者並に各鐵道旅客係運輸係長等の打合せを行つた滿鐵では四八%に達する旅客量の驚異的增加と車輛その他輪轉材料の整備がこれに伴はないとの意見を考慮して新ダイヤはスピードを或る程度犠牲にしても輸送力の增强に全力を注ぐこととなつた

從て急行列車の增加は一二本に留め一部急行列車の如きは却つてスピードを下げる豫定で期待された釜山=京城間急行あかつきの奉天延長、釜山=北京間國際急行の增發はまづ實現困難となつたその代り主要線には各列車とも客車を增結し又貨車も許す限り列車回數を增加輸送の緩和を圖りスピードは遲くとも出來るだけ快適の旅客輸送を期することゝなつた

滿鮮對抗競技準備委員會

滿鮮對抗競技大會第一回準備委員會は十一日午後五時から新京國都飯店に於て鈴木體聯主事以下各協會理事廿名並に朝鮮體協側から鹽澤、金兩氏出席のもとに左の打合せを行つた

一、準備委員會を設け次の十三分科委員會を置き委員長、委員、幹事を決定す
總務、經理、競技、公演、施設、設備(用具)、式典、接伴、宣傳、記錄、宿舍、服裝、醫事

一、種目は朝鮮側の希望を入れ陸上、水上、足球、軟式庭球、硬式庭球、體操、馬術の七種目を正式決定、更に排球、籃球、卓球、ラグビー、野球の五種目も考慮

一、滿鮮共選手は同數とす

一、入場は一切無料とす

一、トロフィーは双方持參

一、正選手は三ケ月以上居住の者

更に正式決定した競技別に會場、日時、種目、競技方法に就き各協會より朝鮮側に報告することになつた

新京 水上五傑

十一種目に新記錄

體聯新京事務局水泳部では康德六年度新京五傑を左の如く決定發表した、これによると五十米、百米、二百米、四百米各自由形、五十米、百米背泳、百米、二百米平泳、二百米と八百米の繼泳、三百米混合繼泳の一位は何れも滿洲新記錄で躍進の跡を見せてゐるのは注目すべきである

◇五十米自由形 1藤田貞男(新京)二七秒九(新記錄)2隈元弘義(電業)二九秒四3三浦秀雄(滿炭)三〇秒七4小坂好文(電業)三一秒〇5篠田玄彌(京商)三一秒二△平均三〇秒

◇百米自由形 1大川泰平(新京)一分三秒四〇(新記錄)2藤田貞男(滿洲)一分五秒六3高松久男(電業)一分七秒四4大森喬和(東邊道)一分九秒二5木村淨平(京中)一分一〇秒二△平均一分七秒三

◇二百米自由形 1藤田貞男(滿洲)二分二七秒〇(新記錄)2大川泰平(滿洲)二分三〇秒〇3米山弘(京商倶)二分三五秒〇4川崎茂(電業)二分四一秒〇5大森喬和(新京)二分四五秒六△平均二分三五秒七

◇四百米自由形 1米山弘(京商倶)五分三六秒八(新記錄)2川崎茂(新京)五分四七秒〇3大川泰平(市公署)六分一〇秒五4安藤正(新京)六分一四秒〇5木村淨平(京中)六分二二秒八△平均六分二秒二

◇八百米自由形 1川崎茂(新京)一二分二一秒五2高松久男(電業)一三分二五秒四△平均一二分五三秒四

◇五十米背泳 1細川(滿洲)三五秒二(新記錄)2上原滿雄(新京)三八秒六3隈元弘義(電業)四〇秒一4田中一雄(滿拓)四〇秒八5財滿薫(京商)四一秒四△平均三九秒二

◇百米背泳 1細川(滿洲)一分一九秒四(新記錄)2上原滿雄(新京)一分二三秒三3田中一雄(滿拓)一分三一秒九4上村利次(電業)一分三四秒六5酒井淳(電業)一分三六秒〇△平均一分二九秒〇

◇百米平泳 1野口安造(滿洲)一分一九秒八(新記錄)2重久忠(新京)一分二五秒五3李在勳(京商)一分二五秒五4北村龍造(一般)一分三一秒六5水野洋(京中)一分三四秒一△平均一分二七秒八

◇二百米平泳 1野口安造(滿洲)三分二〇秒四(新記錄)2重久忠(新京)三分一〇秒四3李在勳(新京)三分一三秒〇4眞木清(滿林)三分二二秒〇5本間端雄(京中)三分二二秒〇△平均三分一三秒六

◇二百米繼泳 1大川、小坂、米山、藤田(新京)一分五六秒二(新記錄)2米山、高松、小坂、藤田(新京)一分五六秒二(新記錄)3隈元、上村、川崎、小坂(電業)二分三秒七4小坂、高松、川崎、上村(電業)二分四秒〇5大森、鹽谷、小坂、上村(電業)二分五秒四

◇八百米繼泳 1高松、米山、大川、藤田(新京)一〇分二五秒六(新記錄)2大森、大川、米山、藤田(新京)一〇分三七秒六2鹽谷、上村、高松、川崎(電業)一一分三七秒六4上村、川崎、高松、鹽谷(電業)一一分三七秒八5西尾、土屋、川端、篠田(京商)一二分五秒六

◇三百米混繼泳 1細川、野口、大川(滿洲)三分四三秒四(新記錄)2細川、野口、米山(新京)二分四八秒七3伊藤、名倉、高松(電業)四分一五秒六4黑田、李、篠田(京商)四分一九秒五5上村、名倉、伊藤(電業)四分一〇秒二

祝 2600年慶

本社主催 第一回市民足球大會

紀元二千六百年を慶祝記念として本社では體聯新京事務局後援の下に左記要項により第一回市民足球大會開催することになつた、足球競技は古來より支那運動文化史の一頁を飾る民族的國技である、しかもこの佳き年に因み市民的行事として斯道スポーツの鼓吹を企圖することは體育運動の上に更にその意義を深うするものと信ずるところで本大會は一般市民の多數參加を希望するものである

一、期日　八月上旬―九月上旬(時日追つて發表)
一、場所　兒玉公園競技場
一、參加資格　新京市民但都市對抗、東亞大會出場者は除く
一、試合方法　勝拔き
一、競技規則　滿洲帝國足球大會足球規則
一、試合時間　一時間(ハーフタイム五分)
一、參加人員　一チーム監督以下十六名
一、申込場所　新京日日新聞社事業部(電③三三〇〇)
一、申込締切　七月二十五日嚴守

無智の滿系に溫い無料施藥

城內居住三十年の田中醫師善行

疫流行期に入つた國都の傳染病患者數は日系十に對し滿系一といふ驚くべき事實を示してゐる、市立衛生試驗所ではこの數字を滿系には腸チブスや疫痢等を傳染病とは考へず發熱すれば浴槽で發汗し、下痢の場合は麻藥等で一時をさめにするためかうした數字となり不知不識の間に病菌をひろく撒布し勝ちである、これは漢方醫か古來の因習により傳染病を重要視しないためだと衛生思想の缺如を示す證左として慨いてゐるがこのとき滿系市民の衛生思想の普及と傳染病防疫には一身を賭して活躍する街醫があり防疫當局を感激せしめてゐる嬉しいニュースがある

市內長春大街八號東洋醫院田中善平氏は大正元年單身渡滿以來滿系の居住區域たる城內を選んで居を構へ醫術による日滿一德一心の實行者として城內滿系大衆の敬慕の的となつてゐるが滿系間の衛生思想不徹底をなげき自ら滿文衛生心得の發行を企畫衛生思想喚起を期するほか傳染病豫防注射を無料で施藥を積極的に實行滿系古來の因習打破に單身奮鬪してゐる

東洋醫院に田中醫師を訪へば陽やけした黑顔に微笑を浮べて語る

私が城內に住んでから丁度三十年になります、今では滿人も極めてなづいてくれるので喜んでゐます、滿人と共に三十年間の長日月を寢起きしたため彼等の惡習も充分判りましたから善良な國民としてやることが私達のつとめで特に衛生思想に缺けてゐるのを匡正するため頑張つてゐます、城內滿系の防疫對策の前提としては便所を設置してやることと水道を引いてやることがまづ必要だと思ひます、この點については長通路署でも市公署といろいろ交渉されてゐることだし申分もありませんが一刻も早く完成して欲しいものです、チブス疫痢、赤痢等の豫防注射は無料でやつてゐますが私で出來得る範圍なら如何なることでも盡力してやる覺悟です

"國軍の歌"

應募殺到!

治安部で目下募集中の軍歌「我等は國兵」(我是國兵)は募集要領發表以來非常な人氣で毎日數十通の應募歌詞が治安部參謀司情報課宛に殺到して居り、早くも日滿兩語五百餘通を數へるに至つたが應募者の多くは各地開拓青少年義勇隊や中小學校職員でその眞摯な國軍讃美は係官を喜ばしてゐるただ蒙語の應募が極めて少いのと日語作品は往々皇軍軍歌と同じやうな調子で國軍に適はしい配慮が足りぬ點があるので同部では今一層國軍への認識の深い歌詞の來ることを希望してゐるなほこの締切りは七月一杯で卅一日付消印は有效と認め發表は八月中旬、日滿兩語各入選歌詞には治安部大臣賞及び副賞二百圓を贈り、日滿蒙語を通じ佳作五篇には賞狀(副賞五十圓)を呈する事になつてゐるが、國軍には軍政部時代制定された陸軍歌及び海軍歌の二つがあるとはいへ、聖戰下未曾有の國際情勢に際して國兵法施行後の面目一新した國軍の實狀に適し且つ口誦に便な行進曲風の軍歌を公募するのは今回が最初のためこの成果は非常に期待してゐる

東邊道開發分會青年大會

東邊道開發協和會分會では十四日午前九時から東邊道開發會社全員參加して中銀グランドに協和若人の意氣も高らかに青年大會を開催、國旗、社旗掲揚についで諸式次をすゝめ辯論大會や運動競技等を展開する

內臟外科　一般外科
外科大森醫院
ダイヤ街　電③四七四三

各種原因に由る便秘に
Ⓟ ミレーバル (マルピー印)
專賣特許(製法)
本劑は無味無臭にして服用極めて容易、然も少量にてよく効を奏するを以つて小兒、婦人と雖も好んで服用さる、服用量により緩下劑ともなり又ヒマシ油代用ともなる
價格低廉なる故新下劑として普く賞讃を博しつゝあり
包裝定價
本店 大阪道修町　支店 東京本町
大日本製藥株式會社
(全國藥店にあり)

お醫者がススメル滋養のお菓子
病食ハ乳菓カルケット

淋病
治療は責任ある根治療法によられよ
婦人病、腎臟症、皮膚病、胃腸病、其他の慢性諸病
東京 樂生堂HS線新京療院
新京祝町二ノ四(西本願寺西隣入)

看板 塗裝 一式
紫雲社
新京大經路九四 電話(2)二一六三番
防錆塗料專賣特許クロミオン
陸海軍省鐵道省指定
松下塗料株式會社滿洲總代理店工事部
新京大經路九四 佐藤信
電話(2)二一六三番

產婦人科　內科
花柳病科　小兒科
肥後醫院
院長 肥後弘子
老松町一六
電③五七〇九番
入院隨時

博士の創製
毛生え藥
●田中醫學博士方劑
●說明書無代進呈
毛は生える藥
フミナイン
(全國藥店にあり)
發賣元
東京藥院

チブス豫防
下痢便秘腹痛他
チフス・コレラ
疫痢赤痢等傳染病の豫防に好適
發賣元・株式會社滿洲藥業商店

アドース
A37

治淋特效
67-919
特效!

本劑の特自作用

チーユーサイドが革命的治淋特效劑として吾人に依つて、率先世に紹介されて以來、各國を通じて無慮數萬の全治者を出し、從來の姑息的療法を驅逐して、始めて特效的な化學療法を確立したのは、萬人の認める所である。

チーユーサイドの効力が卓越なのは其の純度の高いのも其の理由の一つではあるが、更に重大な理由は NH_2SO_2 をXとすれば外にもう一つの成分Yを含有してゐることで、此の點は他の類似劑と全然異る所である、即ちXである NH_2SO_2 は體內に於て白血球を增殖して喰菌作用を發揮し、他の一個の成分YはXとの協同作用に依つて特異の分解物を生じ直ちに溶菌・殺菌の二大作用を營爲するが故に、如何に猛烈な急性又は慢性の淋疾でも早い時は二三日で晩くても一週間內外でキレイに治す許りでなく、膀胱炎・腎盂炎・下疳及び其の他の化膿性疾患に卓效を奏する。

包裝 24錠　效果本位
新治淋內服特效劑
チーユーサイド
G-U-CIDE

株式會社 柳韓洋行　大連市大黑町二九・京城・米國紐府・天津・台北(各地著名藥房販賣)
治淋特效

待機せよ！本訓練へ

國都防護（豫備）訓練今曉終了

來る十五日より二十一日まで一週間に亘つて行はれる吉林防衛地區防衛訓練に參加準備のため實施された今次三日間に亘る第二期防衛訓練も十三日拂曉の空襲管制、諸訓練の終了後午前五時十分空襲警報解除に引續き同三十分警戒警報解除、演習軍防衛命令及び訓練市警護命令解除下達によつて意義深く訓練の幕を下した

"國都の死守確信" 三日間の尊い體驗の成果

本訓練目的は防衛下令初動時に於る訓練と警護部署及び之に就く動作並に各機關各戸施設の點檢指導による警護諸施設の飛躍的促進充實を圖つて有事の防衛力を强化し一方新警報規則、新燈火管制規則の普及徹底にあつた

訓練中は文字通りの酷熱ともあれこの尊い體驗に基技倆未熟な點を協力一致の精神で補足、最高潮に達した二日目各個所の訓練といひ警戒管制より空襲管制の移行動作は眼に見えて進步し得たものは一に何んといつても四十萬市民一體の實のあがつたことにもよるが、統監部のよき指導ぶりも見逃せない

づき國都市民は「われらの空は我等の手で」守り得る確信を摑み得ると共に來るべき吉林防衛地區防衛訓練に參加する他都市の模範として三日間の疲勞もものかは意氣軒昂、いまや下令遲しと待機姿勢に入つた

第三回訓練狀況

第三回空襲警報下の防火訓練狀況（午後六時三十分）

▽不法を反復する敵機は又もや夜間食糧庫興安大路官消附近に持久性瓦斯彈並に燒夷彈を投下した、前數回に亘る訓練で自信を得た防火、防毒、救護各班は餘裕綽々として適切な處置を講じ、附近一帶約百餘戸七百餘名の再避難にも一糸亂れぬ統制ぶりが見られ、訓練目的を完全に達した

▽自體防護訓練 今次訓練の統監部分室である首都警察廳にも燒夷彈、瓦斯彈が見舞つたが其處は職掌柄機敏な處置に何ら被害なく終つた

▽家庭防護訓練 東光區南嶺町會、和順區民豐町會は滿人ばかりだが關係幹部の指導、連絡よく多大の好果を收めた

▽學校側 人ッ子一人ゐない三笠小學校に燒夷彈が炸裂した一馳けつけた防火班の手で大事に至らず鎭滅させたこゝにも周到な連絡と勇敢な活動が窺はれた

夜間訓練 第四回狀況

第四回空襲警報下の諸訓練狀況（午後九時五十分）

▽防火 サイレンが鳴り終らぬうちに姿を沒した國都の燈管を尻目に南廣場附近と滿炭寮の二個所に燒夷彈炸裂の火箭があがつた、待機した各防火班の活動こそ目覺しく完璧なものであつた

▽防毒救護 寶山百貨店から兒玉公園前ロータリーに至る廣範圍の地域へ多數持久性瓦斯彈が猛煙を吐き附近一帶の盛り場、商舖、住宅を煙攻めの形となしたが、敏速な家庭防護と相俟つて防毒、救護數個班の出動により散策者數名（擬裝）の救護、該地域消毒の秩序立つた訓練ぶりは何時敵襲があつても遲れをとらない程の氣構へであつた

▽家庭防護 長春區大經路町會、敷島區朝日町會の訓練も町會は町會民が協力しての趣旨がよく徹底して完全なものだつた

講評はけふ

十一日から十三日までに於ける新京特別市防衛豫備訓練に關して十三日午前九時から協和會中央本部講堂に統監部員、區長、町會長、首都協和義勇奉公隊分隊長以上特殊班々長、自衛防護實施個所責任者、或間を受けたる個所又は地域の長等を召集し三日間に亘る訓練の講評を行ふこととなつた

小癪、曉の敵襲 不動の防護陣 壯烈果敢な應戰

訓練三日目の十三日午前三時五十分森閑とした拂曉の空をつんざく空襲サイレンが鳴ると同時に城內東四馬路老市場內の一角に燒夷彈が炸裂した、この電擊空襲にもめげず續々馳けつける團員の活動こそは訓練最終を飾るに相應しい立派なものであつた

又同時刻大同大街房產ビルの自體防護、長春區大馬路町會の家庭防護の活躍は白兵拂曉戰にも似た壯烈な意氣を示し、心强しの感を深めた

ガス警報（拍子木、太鼓等）以外は 窓は開放せよ

空襲警報發令下における一般家屋の窓ガラス開閉につき市統監部では十二日次の如く警告した

家屋或はビルディングの窓ガラスは空襲時と雖も決して密閉すべきではなく寧ろ輕快な動作に備へて開放すべきである、只ガス警報のあつた場合は窓ガラスはガスの屋內侵入を防ぐため嚴重に密閉されなければならない

ガスの探知については ガス探知班が設けられ少しでもその徵候のあつた場合は金屬性以外の警報（例へば拍子木、太鼓等）で傳達すると共に警官、家庭防護組幹部がガスと連呼するからその場合は直に窓ガラスを密閉しなければならぬ、即ち空襲警報時における窓ガラスは原則として開放して置くべきである

御遺骨お通夜

戰友の暖かい胸に抱かれて十二日吉林、哈爾濱方面から到着した英靈○○柱の御通夜は同夜西廣場滿鐵厚生會館に於て軍關係、市公署、協和會、國防婦人會、各種團體の手に依つていとしめやかに執行されたが けふ午前十時三十分新京驛發歸國の途に就く

青年學校代表 聖域勤勞奉仕

數務部管下全滿中等學校（男子）並に新京、奉天、哈爾濱の三青年學校代表百四十四名は十二日から十六日まで毎日午前九時から午後三時半まで南嶺聖域で汗の勤勞奉仕を行ふ

寫眞　新京三笠町　大和寫眞館　電③五一五三

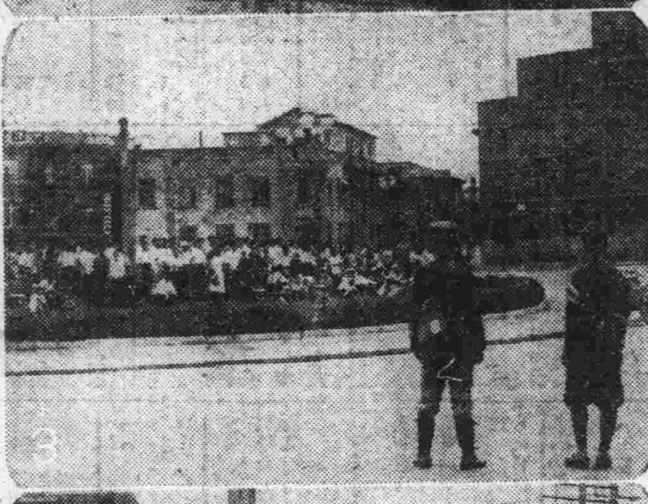

最高潮の防護訓練

1統監部の防護訓練2金泰百貨店前に於る消火作業3南廣場に於る避難演習4滿赤救護班の消火演習5寶山前に於る防毒救護作業

不用意な漏火がはつきり見える まだ〳〵不充分！統監部機上偵察

訓練二日目第四回敵襲下の燈火管制狀況如何と市防衛統監部姜、田村正副統監部員はスーパー機に便乘脚下に縮圖された國都上空を約四十分間に亘り飛翔、その燈管ぶりを具さに視察したが田村副統監は語る

多季行はれた第一期警護訓練の際よりも遙かに上達してゐることが認められた、大體に於て南西方面はよく出來てゐたが東北特に北方寄りが不良でこゝらはいづれも裸のままの火が煌いてゐたものと思はれ南の方でも不用意に漏す燈火を二つ三つ見受けた、とに角機上より眼下にみる時一寸した漏燈でも我々の眼につくし西廣場厚生會館で御通夜が執行されてゐる氣配さへ人の出入やぼーとした燈火で察せられた、今夜のやうに月のある時など新京驛、南湖、各公園の池が一々識別された位だ、滿點か然らずんば零點かと云はれる燈管の重要さを思ふにつけ來るべき吉林防衛地區防衛訓練には是非とも完璧なものを見せてほしい

滿系認識の要

私が首警に勤務以來第三回目の防護演習だが回を重ねる毎に好成績をあげてゐることは非常に結構なことだ微細な點について申せば防衛訓練なるものは四十萬一心の現れでなければならぬ、百人のうち九十九人までが良好であつても一人の落伍者があることによつて完全とはいゝ難いものである、最後の一人迄が防空の完璧を期するとか如何に大切であるかは論ずるまでもない防空訓練はまづ各自が現下の世界情勢と國家的な立場を充分に理解すると共に、指導計畫の進步をはかることが大切である、家庭防護と自體防護は前回に較べて極めて良好であるのは喜ばしい事實である、未だ完全とはいゝにくいがこれは防衛による認識を一層深めることが必要で指導者側としても充分考慮して施し、特に滿系大衆には實施よりまづ防空の重要性を充分に認識させることが先決問題である

逃げおくれて 觀念？"我的死了" 滿人寫眞屋の慌てた空襲劇

◇…訓練第二日、十一日に比して風は稍や强いとはいへ窓ガラスをしめ切つた統監部は依然として蒸し暑い、警報の傳達に命令の發送に汗だくの態で働く統監部の午後、銀座新道サロン「キング」の女給さん六名が「統監部の皆さま御苦勞さん」とあでやかな慰問の姿を現し茶菓の接待に惱々しい統監部を柔かく色づけた

◇…第一回空襲警報下、三中井百貨店前でまいた催涙彈が容赦なくお踊りの豐樂劇場にまで窓を通して侵入し滿員の觀客はいづれも眼を眞赤に泣きはらして「この映畫は何故こんなに悲しいのだらう」

◇…大同廣場で逃げおくれた滿系の簡易寫眞屋さん警戒中の防護團員に叱られて逃げ場を失ひ芝生のうへに大の字にひつくり返つた「こらどうした」との防護團員に對する答へが「私は逃げ遲れて死にました」はまさか

觀光客誘致 水郷鏡泊湖から

東滿開發の脚光浴びて今や觀光舞臺に華かな登場を見んとしてゐる鏡泊湖をよりよく觀光誘致の關係者へ紹介して滿洲は勿論遠く日本へも呼びかけやうとする牡鐵主催の全滿觀光關係者會議は來る廿三、四の兩日厚生會館において開催することとなつた、この會議參集の關係者は約卅名で會議終了の廿四日より廿五日にかけて鏡泊湖實地探勝をも行ふことになつてをり千古の夢秘めた鏡泊湖も東滿における最初の試みであるこの現地會議によつて一層大きな飛躍を見ることゝならう

大同公園 水泳場 開閉場時間變更

大同公園水泳場は水不足と場內整理のため入泳時間を制限してゐるが都合により開閉場時間を左の如く變更した

△平日午前十時から正午まで、午後一時半から三時半まで、午後四時半から六時半までの各三回

△日曜並に祭日＝午前九時から十一時半まで、午後一時から三時半まで、午後四時半から六時半までの各三回

なほ十四日は水上競技舉行のため一般市民の使用は午後二時までゝある

軍犬種牡犬交配

滿洲軍用犬協會新京支部では二十九日種牡犬の交配を行ふが交配は會員所有のものにして滿二十一ヶ月以上の牝犬（但し十八ヶ月以上のものを認む）にして交配料金は會員に限り三十圓內外とし各個に定め受胎せざるときは次期發情期に限り無料交配を行ふことになつてゐる

なほ非會員にありては料金倍額となつてゐるが、希望により交配料の代りに出產仔犬數の三割を徵する方法も講ずるはづである

電業對抗水上

滿洲電業本社水泳部では電業撫順水泳チームを招聘、十四日午後三時から大同公園プールに於て對抗水泳競技を舉行することになつた

・四平街對電業野球戰・ 四平街野球團は十三日から北滿各地に遠征、新京に於ては十三日午後四時から兒玉公園球場に新京電業と對戰輸えいを爭ふことになつたなほ同チームは直ちに哈爾濱に赴く筈

北海道在滿皇軍慰問團來京

北海道廳、軍人後援會北海道支部、北海タイムス三者主催在滿皇軍恤兵慰問演藝團札幌見番、札幌自治見番旭川三和見番、小樽北斗見番の藝妓一行は團長タイムス函館支社長菊地吉次郞氏道廳齋藤丈武氏らに引率されて十二日午前十一時四十二分着列車で來京 滿鐵ホテルに投宿直ちに關東軍司令部を訪問慰問につき打合せを行つた後市內見學一泊十三日午後一時四十分發列車で四平街經由第一線に向ひ追分、萬才、小唄、舞踊等で將士部隊の慰問を行ふはづである

七分九鳩

禁獵期に入つた今日この頃まだ狩獵の話が出るから不思議だ、ある狩獵家のいふには平島さんは割合遠くへ出かける、それで行く先々でお相伴が待つてゐる、本人は一人で行く方がいゝんだがと云つてるさうだが…と

×

元總務廳長遠藤柳作さんはひどく匪襲を恐れて決して遠くへ行かない、しかも出動は午前九時、引揚げは午後三時、時刻になると送り迎への自動車、護衛つきといふ臆病振、好きは人何倍も好きだつた

×

印刷廠長小泉三郞さん、落ちついてよく覗つて射つからよくあたる、と云つて印刷機が刷出すやうに所要數を正確にといふのではない、割合にといふところ、氏もあす獵に出るとなると不思議に、どうぞお供を…私もごいつしよに…と額いて來る…

けふの天氣　西寄の風 時々曇
きのふの溫度　高 二八度四　低 二三度一

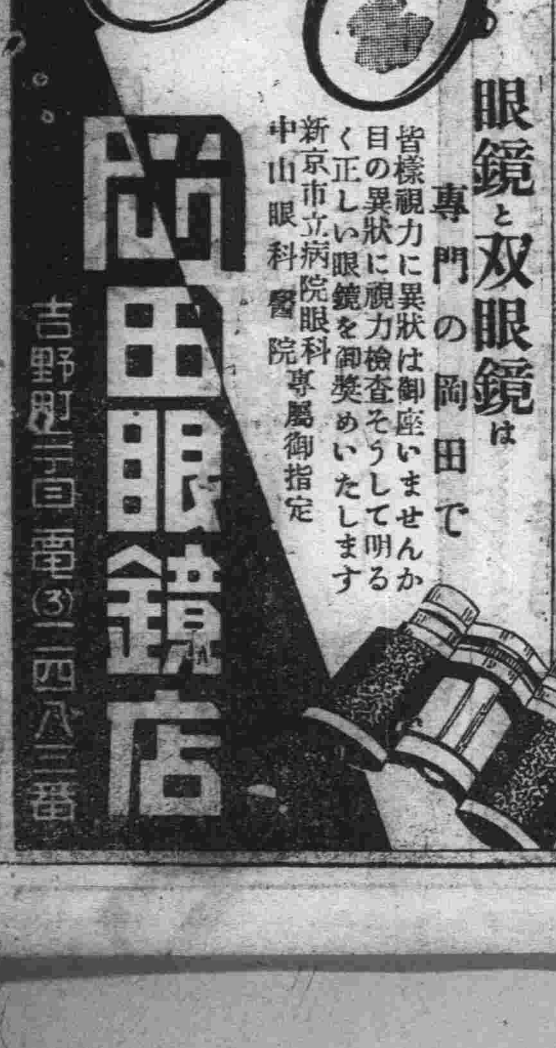

生ビールは
ニユウシンキヨウ
晝間六時迄純喫茶サロン
東一條通銀座新道入口

解雇廣告
社員 飯田秀夫
右の者都合に依り今般解雇仕候に付爾今弊社とは何等關係無之候間紙上を以て謹告仕候
昭和十五年七月十日
新京市三笠町三ノ一六
恒安商會
電(3)二〇八五番

フトン御仕立所
わた打直し、ミシン加工、寢具類
東一條通り五六（稻荷神社前）
近江屋フトン店
電話(3)五二〇三番
第一工場 打綿部三笠町六
支店 奉天彌生町十番地

第七回 富士登山團員募集
伊勢大神宮、橿原神宮、參拜國威宣揚武運長久祈願 靈峰富士登山銃後國民の健康保持の爲日本アルプス大自然の溪谷瀑布、温泉等の探勝をお勸め致します
出發 七月二十八日
日數 二十一日間
團費 百三十五圓（鴨綠江）
大連發、神戶、大阪、橿原神宮、奈良、伊勢大神宮、二見、名古屋、熱田神宮、富士山、御殿場、東京、日光、中禪寺湖、日本アルプス上高地、淺間溫泉、京都
主催 崇敬會
大連市吉野町七一
電話二・七九七四
振替大連一七五八

世紀の英雄 (103)

香伸二
夏目醇畫

三文都市(十三)

岩田は、事務の捌きつた顔を思ふと耐へられない不愉快さに襲はれるが、振り落すやうにして話をつゞける。

『……たとへ、僕がどう慰めやうと、君が大きな失敗をしたといふ事は、君自身が一倍よく知つてゐるだらう。だから無駄な慰めは言はない。

然し、人生は失敗し、それを新規蒔直しに立上る所にその人の運命と人間が賭けられてあるのだ。もう一度立上るのさ。新規蒔直しでやつて御覽』

『有難う』

美惠子は、幾日か振りできくであらう、かうした溫かい言葉を身につけてどれだけ嬉しかつた事か。

だが、嬉しいと思ふ反面あたしはそれだけの言葉を受け入れるだけの價値のある人間か、どうかといふ事を反省しないわけにはいかぬ。

我から投じて目茶苦茶に身體をむしばましてしまつた女。女性が持つ誇を一つも持つ事の出來ぬ女。哀れな一とかたまりの泡沫のやうな存在。

美惠子はもう一度

『濟みません。あたし、何と感謝してよいか……』

そんなやうに口の中で言つた。そして、

『……あたし、兄からも手紙で、溫かい手をのべて來てゐてくれるのです。でも兄はあたしがこんな狀態におかれてあるとは知らないのでせうから……』

『君の兄さんて、あの滿洲に居るひと?』

『さうです。以前は、あたしが兄にとつてたつた一人の理解者だつたし、兄もあたしにとつてはさうだつたんですけれど……』

『今の自分では、理解して貰へさうもないと、君は言ふのかい!』

『理解して貰へるかどうかわかりません。でもそれ迄あたしが數々の事を語る勇氣があたしには無いのです。兄から何度も手紙をくれたんですけれど、返事一本出して無いのです。でも、とても親切な手紙をくれるんです。まるでこちらの立場を見透したやうな……おみせしませうか?』

『うん、よかつたらみせて下さい』

美惠子は、塚田源太郎からの手紙を岩田に示す。その手紙を示す時だけは美惠子の表情の中にかすかな誇りがちらつと首を出したやうであた。

美惠子よ。

僕はこの手紙を書くにあたつて例により僕等の土地の狀況を話さうと思ふ。

屹度、お前は退屈なしに聞いてくれると思ふ。

僕等の千振鄉の丘の畑は肥えてゐる。

三尺か二尺少くて一尺の黑土の香は悠々と永年無肥料の耕作を保證する。

未墾地は廣いのだ。

いまや三百町歩のトラクター開墾が始まる。眞に土に生きる人々にのみ約束される愉悅がしみじみと感じられて來もする。不足の言へぬ土地である。

然し七年前、未經驗で、いろ〳〵困難な土地に白紙で飛びこんで來たのだそして我々の足場を作るためにあらゆる努力がなされた。土地の偵察に、物資蒐集に、警備に、農耕に、分擔を守つて活動した。そして時に停滯した、時に躍進しつゝ春を待つた。

春、建設の春を、人生の春を、ときに、お前は、『都會の戀はつかれてゐて野の戀はつかれを知らぬ』と、言ふ言葉を知つてゐるか。

ラヂオと電氣 池上洋行 大經路(…) 電三 四八九七

列車發着表

◎大連方面行
△大連行 前二時三十分
△奉天行 六時廿五分
△釜山行 八時
△奉天行 八時四十五分
△大連行 九時三十分
△奉天行 十時三十分
△營口行 十一時三十分
△四平街行 十二時三十分
△奉天行 後一時五分
△大連行 一時四十分
△大連行 二時三十分
△大連行 三時廿五分
△四平街行 四時五十分
△釜山行 六時五十分
△四平街行 七時四十分
△大連行 九時四十分
△大連行 十一時十三分
△奉天行 十一時三十分

◎哈爾濱方面行
△哈爾濱行 前三時五十二分
△德惠行 五時十五分
△哈爾濱行 六時三十分
△哈爾濱行 八時十分
△哈爾濱行 九時
△哈爾濱行 後十二時五十二分
△哈爾濱行 三時十五分
△哈爾濱行 五時三十分
△德惠行 七時十分
△哈爾濱行 十時廿五分
△牡丹江行 十一時四十五分

◎圖們方面行
△吉林行 前七時五分
△羅津行 八時廿五分
△圖們行 九時四十五分
△吉林行 後一時
△牡丹江行 三時二十分
△吉林行 七時廿五分
△清津行 十時五分

◎白城子方面行
△白城子行 前八時廿五分
△白城子行 十時五十五分
△前郭旗行 後五時三十分

◎大連方面より
△大連發 前三時卅二分
△大連發 六時十八分
△奉天發 七時四十五分
△大連發 八時
△四平街發 八時四十六分
△四平街發 九時四十分
△四平街發 十時卅二分
△釜山發 十一時四十二分
△奉天發 後十二時三十分
△大連發 三時
△大連發 四時二十分
△大連發 五時二十分
△營口發 六時四十八分
△大連發 八時二十分
△奉天發 九時廿五分
△釜山發 九時四十五分
△奉天發 十一時三十分

◎哈爾濱方面より
△德惠發 前零時三十分
△哈爾濱發 二時二十分
△牡丹江發 六時五十四分
△哈爾濱發 前七時五十四分
△德惠發 十一時三十分
△哈爾濱發 後十二時五十分
△哈爾濱發 一時三十分
△哈爾濱發 三時十分
△哈爾濱發 六時四十分
△哈爾濱發 九時三十分
△哈爾濱發 十一時三分

◎圖們方面より
△清津發 前七時五十二分
△吉林發 十一時廿四分
△牡丹江發 後二時十分
△吉林發 五時廿一分
△圖們發 八時四十分
△羅津發 九時三十分
△吉林發 十一時十五分

◎白城子方面より
△前郭旗發 十二時一分
△白城子發 後六時卅二分
△白城子發 九時五分

大阪商船出帆
さんとす丸 七月十三日
熱河丸 七月十四日
鴨綠丸 七月十六日
うらる丸 七月十七日
黑龍丸 七月十八日
吉林丸 七月二十日
らぷらた丸 七月廿一日
扶桑丸 七月廿二日
うすりい丸 七月廿三日
門司、神戸行(午前十一時大連出帆)
三角、鹿兒島那覇行 五月廿四日 午後三時大連發
事務所＝大連、奉天、新京、哈爾濱、圖們とビユーローで連絡切符發賣

廣告の御用は 電話③三三〇〇

人氣カフエー案內
(ミスニッポン改名) 高級カフエー 大陸 女給募集 新出 祝町南廣場興銀横
ニユーサロン 銀波 永樂町一ノ一 電(3)三四七四
社交係急募 グランドカフエー 亞細亞會館 新京東二條通り TEL (3) 5715 (3) 3531
絢爛 グレート 赤玉 東一條通 豪華 TEL (3)4850 (3)6781
精養軒 女給募集 東一條通り 電3 二三〇五
新人入店 カフエー ミス大阪 富士町二丁目一 電話(3)六一〇六
カフエースタンド 興亞 日本橋通二四 電3 四五八三
カフエー プランタン ダイヤ街 電3 四三二八
ノーブルサロン 新世界 ダイヤ街 電話(3)六一四八番
女給募集 名實共に全滿一 グランド銀パレス グランド銀パレス グランド銀パレス グランド銀パレス 新京銀座街道 電話(3)三五六〇
麗人來店 ミス神戸 豐樂路 電(2)二〇一五

生ビール 工場直配發賣所 ニユーシンキヨウ 東一條通銀座新道入口 電3 六三八三
國際的大カフエー 雅壽園 女給募集 新京吉野町(長春座前) 電話(3)五六二一番
サロン ノラ 東二條通り 電話3 六七七三
サロン 銀水 ダイヤ街 電(3)三三七八
キヤフエー アリス ダイヤ街 TEL(3)2493
花園會館 大和通50 電(3)3322
サロン 日輪 ◈大衆社交場◈ 記念公會堂裏 TEL3,2506
サロン キング 銀座街道 電(3)四〇八九
グランドサロン 銀座會館 三笠町三ノ一 電(3)二九三〇
サロン 春 ダイヤ街 電話(3)二六九四番
高級酒場 トイ ペイト 推背圖 豐樂路 電(2)二八八七

日日案內
代書 とタイプ印書は 東一條通稻荷神社前 南滿堂 電五一一三六
看護 婦附添婦家政婦募集中 中央看護婦會 入船町 電話3 四五〇一
裝飾 材料、徽章、花環 戶川造花店 祝町二ノ九 電3 二六二二
古物 丸八商店 曙町二ノ一八 電3 六〇四一
質流 洞出物デパート 質流品專門 西五馬路大經路入口 岩田屋
かし布團 いたします 新京東二條通 有田ドラック專賣所 浦園部
折バコ 製造販賣 新京入船町四ノ一 國村洋行 電話3 五三一三
カメラ修理 新京銀座 乾寫眞機店 電話3 二三九
古本 高價買入 安價提供 生長堂書店 ダイヤ街扇芳亭隣り
ミシン 新古を不問 買ひたし御知らせ次第參上致します 新京 佐久川 電話2 一八四二番
失業 路頭に迷ふ者、人を求めたき者共に本會へ 新京東三馬路 電2 一〇八五 自疆會
結婚媒介部 自疆會
サツク 風化し易く用多し御用は專門の當店に限る ドシドシ御申込下さい 富士町二ノ一五 生好堂 電3 五四六七
トラックに依る運搬 大和運輸公司 電話3 六九〇八番 引越及建築土木料一般 農產物麻袋の準備有
カフエー賣物 面會場所吉野町聚樂喫茶店へ午前中來談下さい 仲介人及代人は謝絕
平嶺齒科醫院 新京中央通(新京神社前) 電3 三三四二
淋病專門 熱療法 東京・新京 新京熱療法療院 新京驛町四ノ一 曙坂ビル(長春寺前)
新京犬猫病院 東二條通 電3 三七〇一番
優良新鮮 牛乳一合八錢 協和牧場 電話2 ウシミロ(五四三六)

淋病 婦人病 皮膚病 胃腸病 神經痛 其他一般 慢性病 S線療法 日本樂生堂療院 新京祝町二ノ四(西本願寺西隣)
タイプ印書 事務代行 圖面トレス 並 謄寫版 代行社 日本橋通八九番地 電3 三八四五
淋病に熱 恐るべき淋病を治せ マイセル器による滅菌の必勝と頑強なる痛止しの驚異的事實を御試しあれ 新京西五馬路東入口 藤澤電氣治療院
信用調査 結婚調査 事業調査 新京市中央通十三 新京興信公所 電話(3)二三五〇 二六二五
お米と木炭の御用は 日本總領事館東側 新滿商事 電話四六四二へ
特效藥 安心散 慢性花柳病、皮膚病、關節炎、神經痛、リウマチス 特效あり御試藥を乞ふ 浪速町二丁目十八番地 電3 三七三六番
鍼灸 浪速町二丁目十八番地 東二條通交番前 吉光堂療院 電3 三七三六番
タイピスト養成 授業午前、午後、夜間 入學隨時 規則書進呈 新京新發路一〇五號 滿洲タイプライター直賣所 電2 四五二一番
タイプ印書 飜譯・立案 謄寫・代書 新滿社 東町二ノ一四 電話3 三八七
古本買入 一冊の本も貴重な資源 端書にて御通知を 泰山書院

紫雲社 看板 塗裝 新京大經路九四 電話2 二六三一
たゝみ 室町公学校前 鴨殿兄弟商會 電③二四八
お茶と お茶道具は 新京吉野町一丁目 みどり茶園 電3 四七七〇番
灸 はり あんま 遠近を問はず敏速に御伺ひ致します 愛化堂 電話3 二三五九 東二條通
何んでも御用命は 國都 信用 便利 安價 親切 迅速 メッセンジャー社へ 電②三九二九
整骨專門 中央通り(中央通警察署前) 末松接骨院 電3 二三〇三番
電話金融 電話賣買 電話月賦販賣 岩見電話店 永樂町三丁目十一ノ四 八島小學校前 電3 三一七番
かんばん 玉江 電(3)二八二八 新京キネマ前
建築用材料 シンダー 石炭ガラ 運搬付販賣 トラックに依る 貨物運搬 多少に不拘御用命の程を、早速御届け致します 新京東天街二一 高井公司 電2 七六九〇番

印刷及帳簿 三友社 新京永樂町 電話3 三四二四
ほねつぎ 滿鐵病院東正門前 今辨慶整骨院 電話③五三六一番
電話及金融 高價買入 月賦販賣 金融即時・長期秘密 電話の御相談は最も信用ある 荻本電話店 新京入船町一ノ二二 ダイヤ街丸石商店前
細戶 子供寢台 製作 便利社木工部 南廣場 電③三七五五
店舖改造 荷造 運搬 引越 便利社工事部 南廣場 電③三七五五
家傳 お灸 あんま特設 清水堂鍼灸院 中央通國都ホテル南横道 電3 六七二七
鍼 あんま 灸
高橋鍼灸科院 胃腸病、神經痛、婦人病、小兒諸病 電③五八六五
○の御用は 質 荻本質店 ダイヤ街 電話(3)六二六七

第七博号屋 おちや 三笠町三ノ七公會堂裏 電3 五五三三
中小商工金融 輕便迅速 東省實業株式會社 新京特別市大同大街四〇六 東拓ビル內 電話2 四一九七番
勉強 大安品流 福士屋 質 入舟町一(吉宗ビル) 電③5549
權威の泉斯 タイプライター タイピスト生徒募集 日本タイプライター株式會社 新京朝日通一八 電話③3338 5824
貸出勉強 極く簡單 質 質流品大安賣 愛知屋 東二條通二五 朝日社隣 電③三五九五
新京タイヤ街 割烹 溫泉閣 電(3)五二八五 六二八五 御宴會は十名様迄特に御相談 季節と味覚 專門店
すき燒 肉鳥專門 わかもと 電(3)五二八八 二九八五

石 夏向の洋品雜貨 優良品揃へ…… マルイシ商店 入船町二丁目 電話③三六七番
時を活用……時計を愛用 昨今甚しく時計類品薄の折柄 出來る丈け御手許の時計を御活用下さい 破損及分解掃除等の御修理は何卒技術の店として當店に御好評を戴いて居ります當店に御用命願ひます 必ず御滿足なさる樣 責任を以つて御修理申上ます 天龍堂 大和通四二(滿鐵病院西 東二道派出所前) 電話(3)二〇三九番

パーマネント美顏術 御婚禮御支度は是非當店へ 御婚禮用一式と貸カツラな御利用下さい 女理髮部を御愛用下さい

壽美容院 老松町二丁目十六 電話③3977番
滿洲獨特野外料理 元祖 成吉思汗鍋 東一条通り 精養軒 電三二三〇五
萬古は安心して使へるペンシル
パーマネント 優秀な技術者を招聘しました 少しもお待たせせず致します

御婚禮仕度 貸カツラ・衣裳 寿外科美顏術 ダイヤ街通り 老松ビル二階 老松美粧院 電③六二四九番
內科 外科 產婦人科 性病科 康生醫院 三笠町三丁目(記念公會堂裏) 院長 岩佐英夫 電③二二九四番